

# ***WebReport 2.0***

ユーザーズマニュアル

## ごあいさつ

このたびは弊社製品 WebReport2.0 をご購入いただきまして、誠にありがとうございます。

(以下、「WebReport2.0」を「本製品」と呼び、ご説明して参ります。

「Datamart for WebReport2.0」(V5.0.3 より対応)は、「Datamart」と呼び、ご説明して参ります。

「Excel for WebReport2.0」(V5.2 より対応)は、「Excel アドイン」と呼び、ご説明して参ります。)

本製品は、基幹系や情報系のデータベースにある様々なデータを Web ブラウザから簡単に照会できる汎用検索ツールです。

本書は、基本的な操作方法、注意点などについて記載しております。ご使用の際にお読みください。

なお、表示画面などは操作の一例として掲載しているものです。お客様のご使用環境によっては、画面に表示される内容が異なる場合がありますので、ご了承ください。

## 版權 / ご注意

本書に記載されている会社名、製品名は、それぞれ各社の商標または登録商標です。

本書の内容の一部または全部を無断で複写転載することを禁じます。

本書に掲載の内容および製品の仕様などは、予告なく変更されることがあります。

本書の内容は万全を期して作成しておりますが、万が一不明な点や誤り、記載もれ、乱丁、落丁などお気づきの点がございましたら、弊社までご連絡ください。

## 本書の表記方法について

 <b>注意</b>	ハードウェアやソフトウェアの損害やエラーの発生を防止するために、必ず守っていただきたい情報を記載しています。
	特定のテーマに関する補足情報を記載しています。
メニュー、アイコン、ボタン、ウィンドウ、タブ	[ ] で囲んで表記します。 (例) [OK] ボタンをクリックします。
キーボード上のキー	< > で囲んで表記します。 (例) キーボードの <Tab> キーを押します。
参照先	章、節、項は『』、見出しは「」で囲んで表記します。 (例) 『2章 1 ログインとログアウト』(P8)を参照してください。

# 目次

---

■ ごあいさつ .....	i
■ 著作権 / ご注意 .....	i
■ 本書の表記方法について .....	i
目次 .....	ii
<b>第 1 章</b> .....	<b>1</b>
システムの概要 .....	1
1 WebReport とは .....	2
2 WebReport のユーザー .....	3
3 各種定義と照会画面の関係 .....	4
4 運用の流れ .....	5
<b>第 2 章</b> .....	<b>6</b>
システム管理者編 .....	6
1 ログインとログアウト .....	7
1.1 ログイン .....	7
1.2 管理ツールの初期画面（管理画面） .....	9
1.3 ログアウト .....	12
2 ユーザー情報の登録と管理 .....	13
2.1 ユーザー管理とは .....	13
2.2 企業・部門・従業員コードに関して .....	13
2.3 自社の企業情報の登録・管理 .....	14
2.4 自社の部署情報の登録・管理 .....	19
2.5 従業員情報の登録・管理 .....	25
2.6 ユーザーの登録・管理 .....	28
2.7 グループの登録・管理 .....	32
2.8 部署・従業員の検索 .....	38
3 権限について .....	40
3.1 権限とは .....	40
3.2 権限の優先順位 .....	41
3.3 ログイン権限の設定 .....	41
3.4 データ転送ツールログイン権限の設定（V5.03 より対応） .....	42
3.5 ユーザー管理権限の設定 .....	43
3.6 定義設計権限の設定 .....	44
3.7 データ転送定義設計権限の設定（V5.03 より対応） .....	45
3.8 管理権限の設定 .....	46

3.9 デフォルト権限の設定.....	48
4 データリソース定義の作成.....	51
4.1 データリソース定義とは.....	51
4.2 データリソース定義の登録.....	51
4.3 データリソース定義一覧の表示（データリソース定義選択画面）.....	54
4.4 データリソース定義の変更.....	55
4.5 データリソース定義の削除.....	56
5 スキーマ定義の作成.....	57
5.1 スキーマ定義とは.....	57
5.2 スキーマ定義の登録.....	57
5.3 スキーマ定義一覧の表示（データリソース定義の詳細画面）.....	60
5.4 スキーマ定義の変更.....	61
5.5 スキーマ定義の削除.....	62
6 テーブル/フィールド定義の作成.....	63
6.1 テーブル/フィールド定義とは.....	63
6.2 テーブル/フィールド定義の登録.....	63
6.3 テーブル/フィールド定義の変更.....	66
6.4 テーブル/フィールド定義の削除.....	68
7 メニュー定義の作成.....	70
7.1 メニュー定義とは.....	70
7.2 メニュー名の登録.....	70
7.3 フォルダー名の登録.....	73
7.4 照会定義の削除.....	76
8 定義のインポート/エクスポート.....	78
8.1 データベース定義のインポート/エクスポート.....	78
8.2 照会定義のインポート/エクスポート.....	79
8.3 キューブのインポート/エクスポート.....	80
9 管理.....	81
9.1 ログイン済ユーザーリストの表示.....	81
9.2 セッションタイムアウトの設定.....	81
9.3 画面デザインの設定.....	82
9.4 トレースレベルの設定.....	83
<b>第3章</b> .....	<b>84</b>
<b>レポート設計者編</b> .....	<b>84</b>
1 ログインとログアウト.....	85
1.1 ログイン.....	85
1.2 ログアウト.....	86
2 照会定義の作成.....	87
2.1 照会定義とは.....	87
2.2 定義設定ウィザードについて.....	87
2.3 定義設定画面について.....	88
2.4 照会定義の登録.....	107

2.5	照会定義の変更 .....	133
2.6	表示属性の設定 .....	135
2.7	グラフの設定 .....	137
2.8	ハイライトの設定 .....	138
2.9	リンクの設定 .....	139
2.10	Excel ファイルの指定 .....	144
2.11	印刷定義の設定 .....	157
2.12	印刷時オプションの設定 .....	157
2.13	印刷定義の登録 .....	160
2.14	簡易印刷登録 .....	168
2.15	画像表示 .....	170
第 4 章 .....		177
レポート照会者編 .....		177
1	ログインとログアウト .....	178
1.1	ログイン .....	178
1.2	ログアウト .....	179
2	Web 照会画面 .....	180
3	データの照会 .....	181
4	その他の機能 .....	183
4.1	エクスポート .....	183
4.2	表示の設定 .....	186
4.3	URL コピー .....	187
4.4	印刷 .....	188
4.5	列項目の固定、行項目の固定 .....	188
付録 .....		189
リファレンス .....		189
1	@関数リファレンス .....	190
1.1	数値関数 .....	190
1.2	文字列関数 .....	191
1.3	日付関数 .....	193
1.4	集計関数 .....	199
1.5	その他の関数 .....	201
1.6	INPUT 関数 .....	203

# 第 1 章

## システムの概要

# 1 WebReport とは

本製品は、基幹系や情報系のデータベースにある様々なデータを Web ブラウザから簡単に照会できるデータベース照会ツールです。

Web ブラウザで簡単にデータを照会することができます。データベースや SQL の知識がなくても、インターネットを利用するような感覚で、誰もが好きなときにデータベースに接続し、最新の照会結果を得ることができます。

また、照会以外にも、情報システム部門や開発部門で集計などのテンプレートツールとして利用することが可能です。

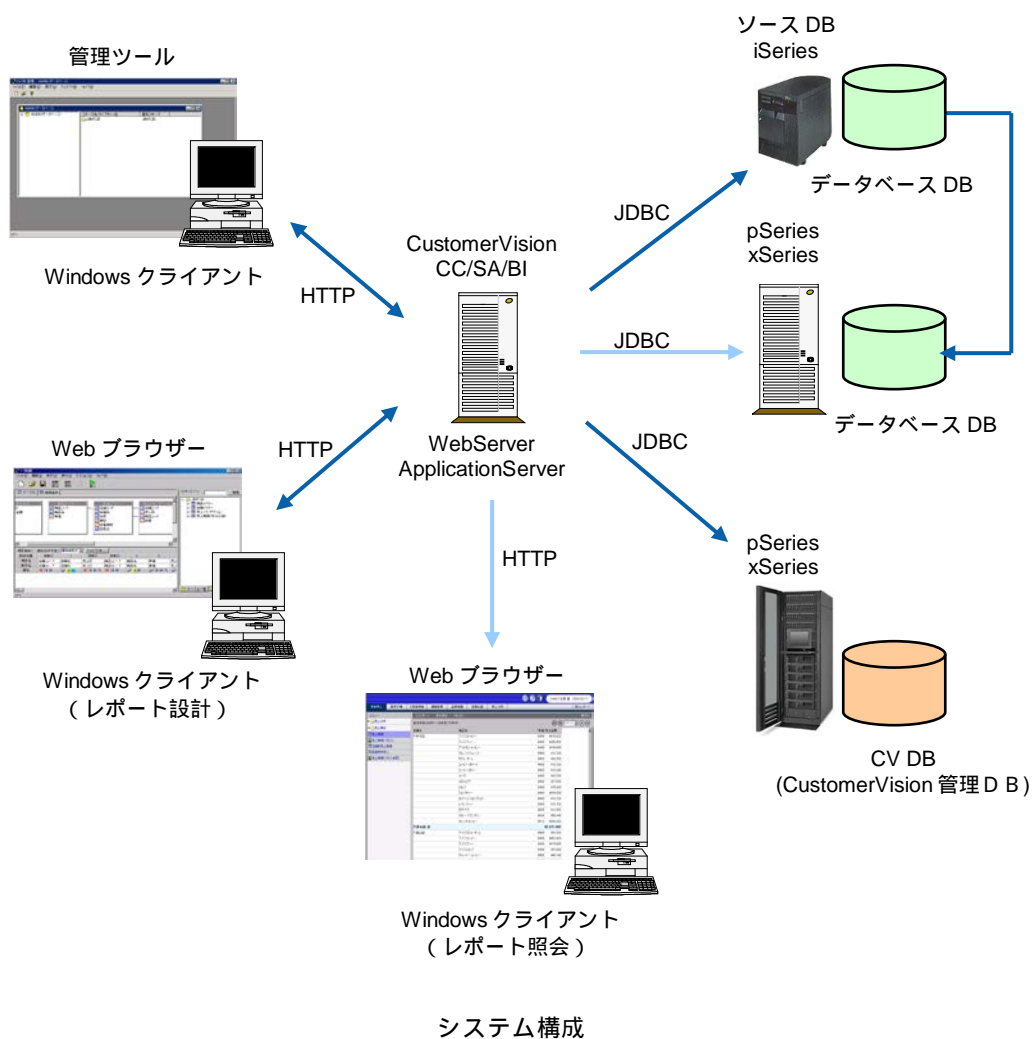

## 2 WebReport のユーザー

---

本製品のユーザーは、以下の3種類に分けることができます。

システム管理者

レポート設計者

レポート照会者

### システム管理者

システム管理者は、照会に使用されるデータベースの接続情報の定義や、Web 照会画面の表示項目の設定を行います。管理ツールを使用して、以下の定義を作成します。

データベース定義の作成

データベース定義（照会に使用されるデータベースの接続情報、ログイン情報の定義）を作成します。

スキーマ定義の作成

スキーマ定義（データベースのどのテーブルを照会に使用するかという定義）を作成します。

テーブル/フィールド定義の作成

テーブル/フィールド定義（スキーマ定義に含めるテーブル/フィールド情報の定義）を作成します。

メニュー定義の作成

メニュー定義（Web 照会画面の以下の表示項目）を作成します。

照会メニュー（Web 照会画面のタブ）

照会サブメニュー（タブ選択時に表示されるフォルダー）

### レポート設計者

照会定義（どのデータベースからどのような条件でデータを読み込み、表示するかの定義）を作成します。

### レポート照会者

Web 照会画面で照会メニューを選択し、データを照会します。

# 3 各種定義と照会画面の関係

システム管理者とレポート設計者が作成する各種定義と、レポート照会者が照会を行う Web 照会画面の表示の関係について、以下に示します。

**システム管理者**

<データベース定義 / スキーマ定義>

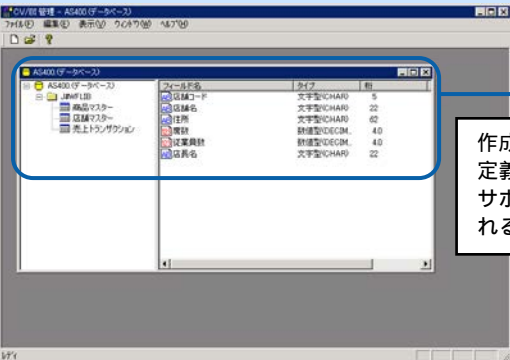

作成したデータベース定義のスキーマ定義がサポートバーに表示される

**レポート設計者**

<照会定義>

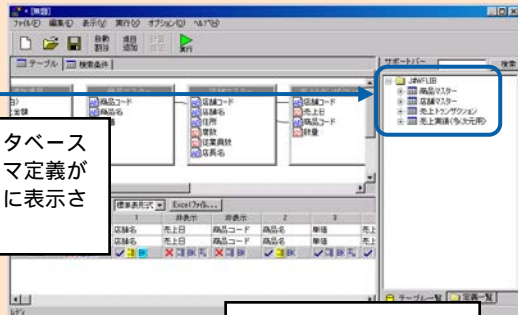

作成した照会定義が Web 照会画面に表示される

<メニュー定義>

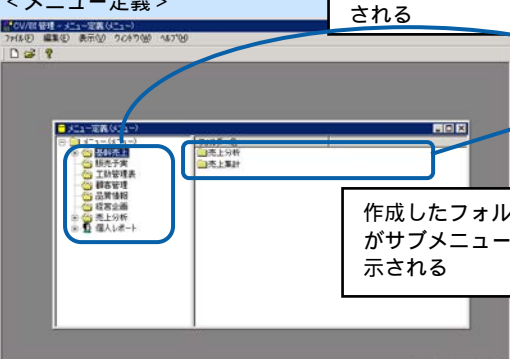

作成したメニューが照会メニューに表示される

作成したフォルダがサブメニューに表示される

**レポート照会者**

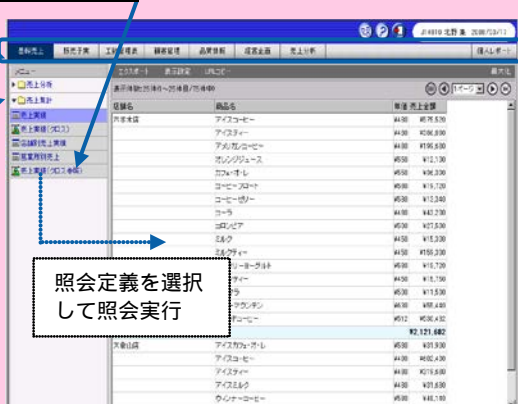

照会定義を選択して照会実行

Web 照会画面

各種定義と Web 照会画面の関係

# 4 運用の流れ

本製品の運用の流れを以下に示します。

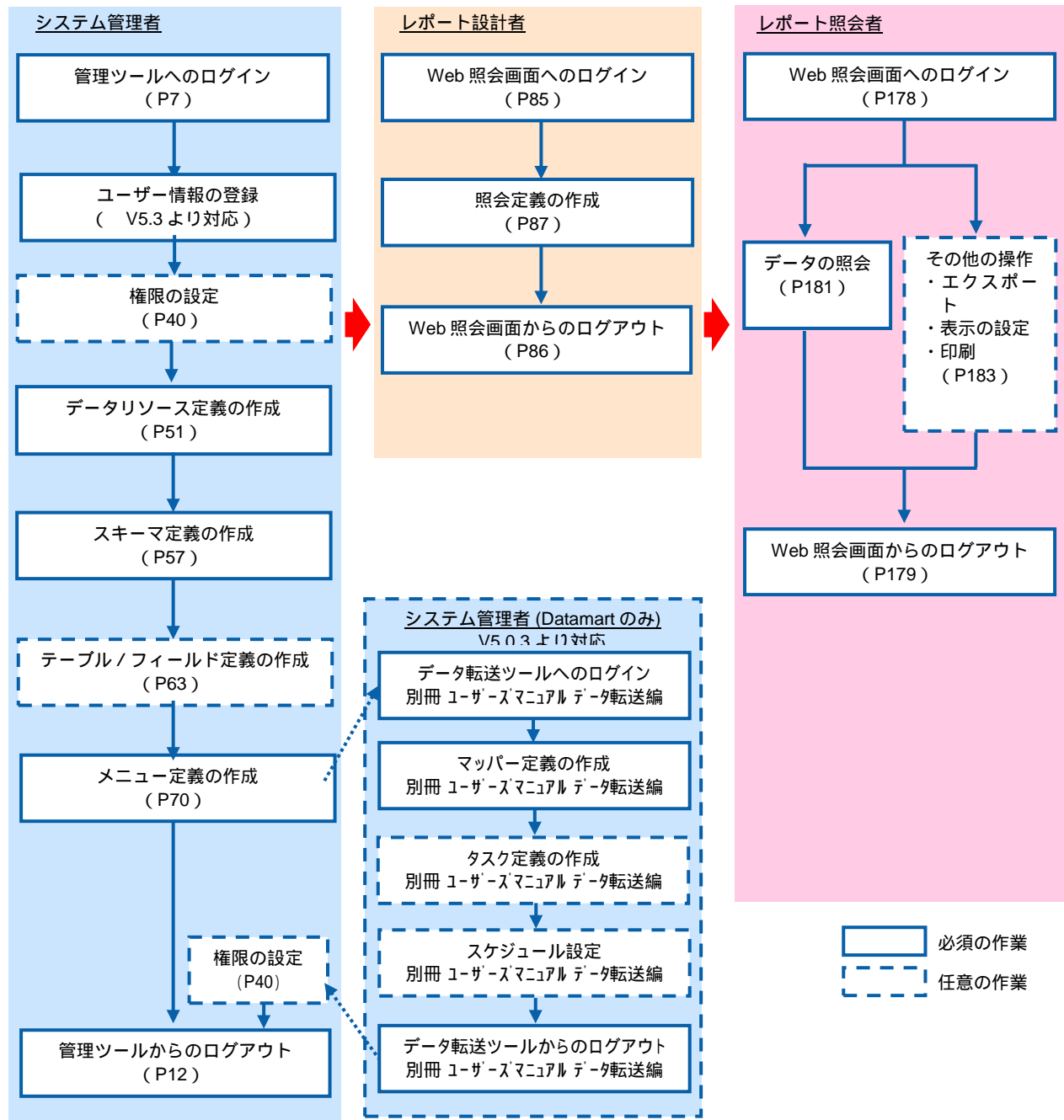

運用の流れ

第

2

章

システム管理者編

# 1 ログインとログアウト

ここでは、管理ツールへのログイン方法、ログアウト方法について説明します。また、ログインして最初に表示される管理ツールの初期画面についても説明します。

## 1.1 ログイン

管理ツールへのログインは、以下の手順で行います。

- 1 [スタート]メニューから [プログラム] - [Customer Vision] - [WebReport] - [管理ツール] を選択します。

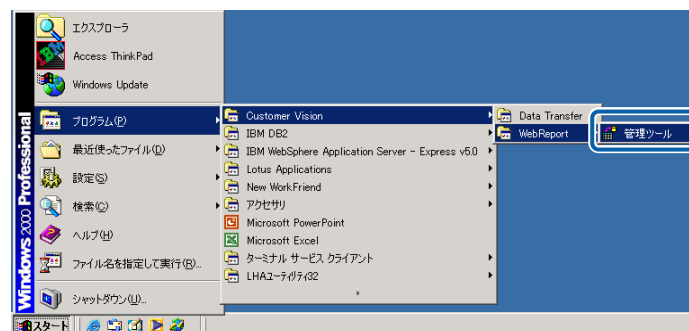

管理ツールの選択

ログイン画面が表示されます。

- 2 [サーバー]、[ユーザー]、[パスワード]を設定し、[ログイン]ボタンをクリックします。

サーバー： [ ]をクリックし、ログインサーバーを選択します。

ユーザー： 登録されているユーザー名を半角英数字で入力します。

パスワード： 登録されているパスワードを半角英数字で入力します。入力したパスワードは「\*」で表示されます。

言語選択： [ ]をクリックし、使用したい言語を選択します。

ログイン画面

管理画面が表示されます。

## 1.2 管理ツールの初期画面（管理画面）

管理ツールにログインすると、初期画面（管理画面）が表示されます。管理画面から、データベース定義、スキーマ定義、メニュー定義を作成することができます。

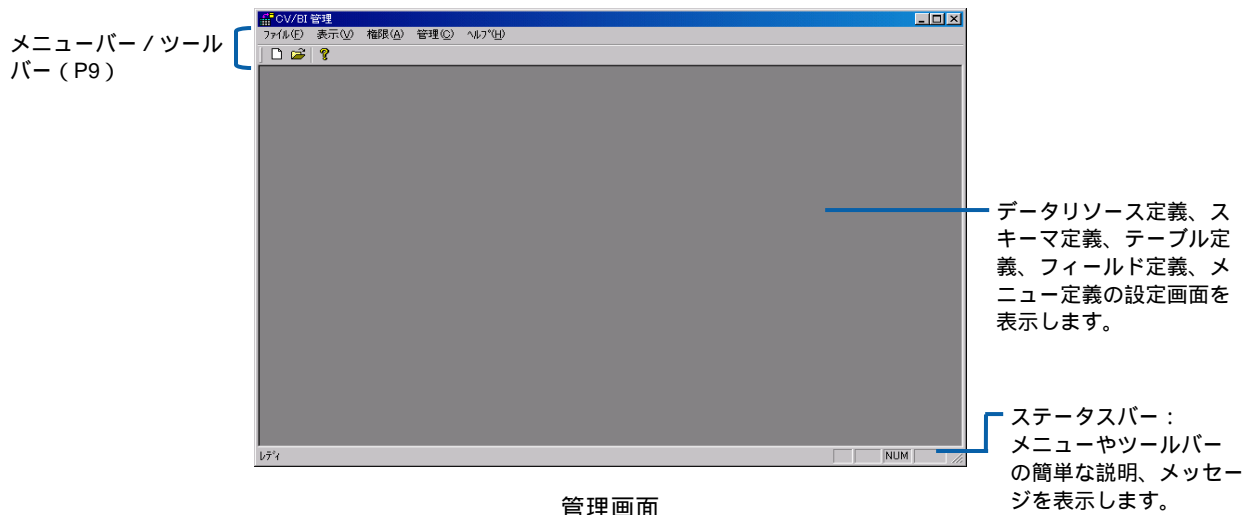

管理画面

### メニューバー/ツールバー

定義を1つも作成していない場合、メニューバーには[ファイル]、[表示]、[ヘルプ]の3つのメニューが表示されます。定義を作成すると、[編集]と[ウィンドウ]の2つのメニューが追加表示されます。

ツールバーには、使用頻度の高いメニューのボタンが表示されます。

#### [ファイル]メニュー

新規作成 (  ) :

新規にデータリソース定義、スキーマ定義、テーブル定義、フィールド定義を作成します。

データリソース定義を開く (  ) :

データリソース定義画面を開きます。

メニュー定義を開く :

メニュー定義画面を開きます。

キューブ定義を開く : キューブ定義画面を開きます。

キューブサーバー定義を開く : キューブサーバー定義画面を開きます。

(キューブ定義・キューブサーバー定義に関しては、別冊『多次元分析ガイド.pdf』をご覧ください。)

ユーザーとグループ : (V5.3より対応) ユーザー管理画面を開きます。

閉じる : 表示中の定義設定画面を閉じます。

インポート : 各種定義のインポートをします。

(詳細は、『2章7 定義のインポート/エクスポート』をご覧ください。)

アプリケーションの終了：  
管理ツールからログアウトし、終了します。

[編集]メニュー

変更： 表示中の設定画面で選択した項目を変更します。  
削除： 表示中の設定画面で選択した項目を削除します。

[表示]メニュー

ツールバー： ツールバーを表示します。  
ステータスバー：  
ステータスバーを表示 / 非表示します。  
分割： 表示中の設定画面の中間にある分割線を移動します。

[権限]メニュー

ログイン権限 / WebReport ログイン権限：  
WebReport2.0 へのログインの許可を設定します。  
Datamart ログイン権限： (V5.0.3 より対応)  
Datamart データ転送ツールへのログインの許可を設定します。

ユーザー管理権限：  
ユーザーとグループの管理の使用の許可を設定します。

定義設計権限 / WebReport 定義設計権限：  
Web ブラウザでの定義設計の許可を設定します。

Datamart 定義設計権限： (V5.0.3 より対応)  
Datamart で使用するデータ転送用の定義設計の許可を設定します。

管理権限：  
管理ツールの使用の許可を設定します。

デフォルト権限：  
権限に指定の無いユーザーに対するデフォルトの権限を設定します。

[管理]メニュー

ライセンス： ライセンス・キーの登録・変更をします。  
トレースレベルの設定： トレースログのレベルを設定します。(通常は使用しません。)  
セッションタイムアウトの設定： タイムアウトの設定をします。  
画面デザインの設定： Web 実行画面のデザインを設定します。  
ログイン済みユーザー一覧： ログイン済みユーザーのリストを表示します。

[ウィンドウ]メニュー

重ねて表示： 表示中の複数の設定画面を重ねて表示します。  
並べて表示： 表示中の複数の設定画面を並べて表示します。

アイコンの整列：

ツールバーのボタンを整列します。

(ウィンドウ名)：

表示中の設定画面名を表示します。

[ヘルプ]メニュー

管理のバージョン情報 (  )：

管理ツールのバージョン情報を表示します。

## 1.3 ログアウト

管理ツールからのログアウトは、以下のいずれかの方法で行います。

メニューから [ファイル] - [アプリケーションの終了] を選択する。

画面右上の [ × ] ボタンをクリックする。

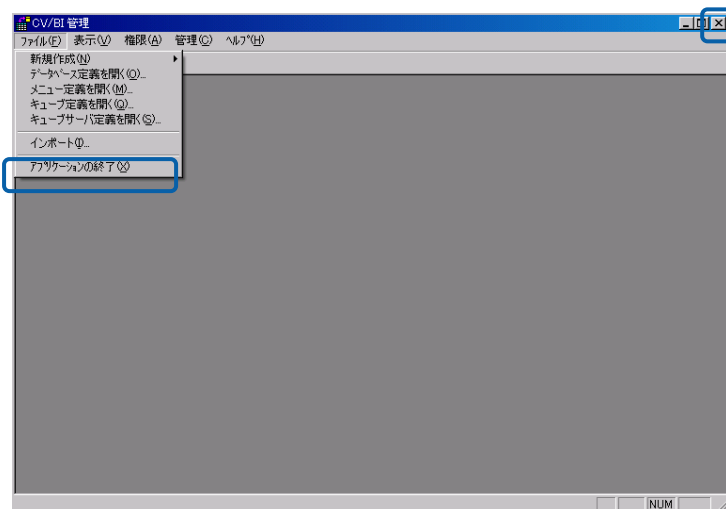

ログアウト

## 2 ユーザー情報の登録と管理

ここでは、ユーザー管理について説明します。

### 2.1 ユーザー管理とは

本製品を使用するユーザーを作成し、個々のユーザーに対してログイン用のユーザーIDとパスワードを割り当てることができます。また、グループに所属させることにより、複数のユーザーに同じ権限を与えることができるようになります。

本製品を使用できるユーザーを作成するためには、そのユーザーが先に従業員として登録されている必要があります。

部署情報や従業員情報には、それぞれ親部署名（上階層の部署）を設定する必要があります。

そのため、部署や従業員情報を新規登録する場合は、上の階層から順に行ってください。

新規の登録の場合には、自社企業登録 部署登録 従業員登録 ユーザー登録という流れになります。

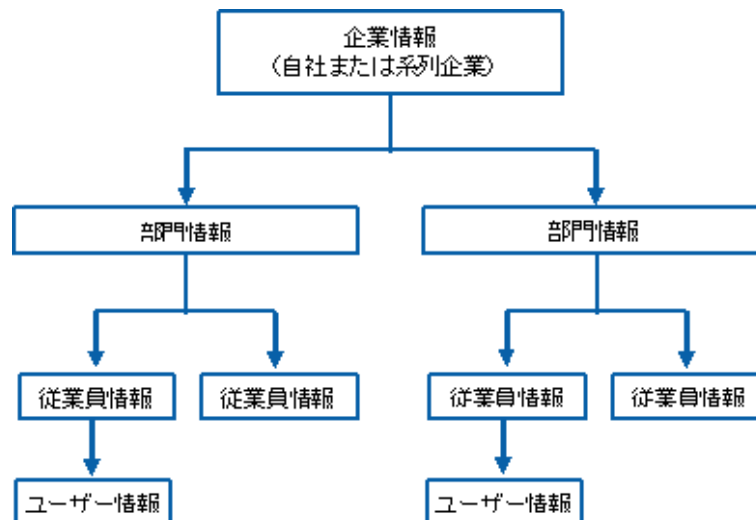

企業階層の例

### 2.2 企業・部門・従業員コードに関して

企業、部門、従業員に各々コードを登録する必要があります。

企業、部門、従業員等それぞれにおいてコードの値に同じものを使用することはできません。

お客様の部署構成等からあらかじめ計画を立て、管理のしやすい値を設定して下さい。

## 2.3 自社の企業情報の登録・管理

自社の企業情報の登録は、以下の手順で行います。

1. 管理ツールのメニューから、[ファイル]-[ユーザーとグループ]を選択します。

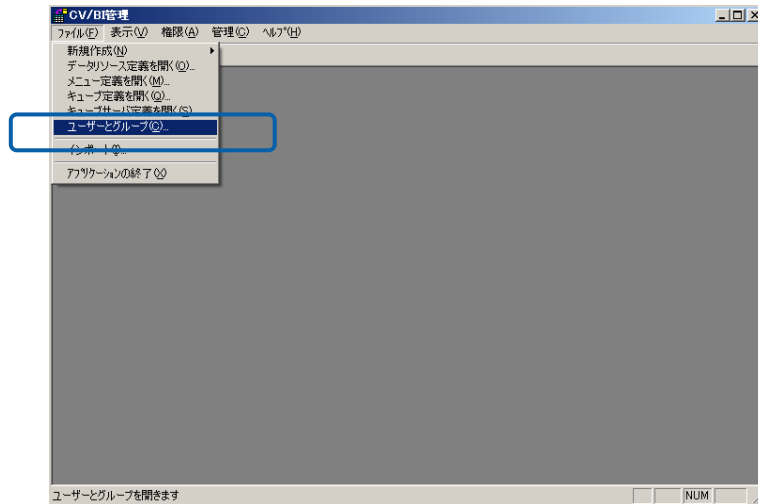

「ユーザーとグループ」の選択

2. [企業・部署・社員]を選択します。右側に企業一覧が表示されます。

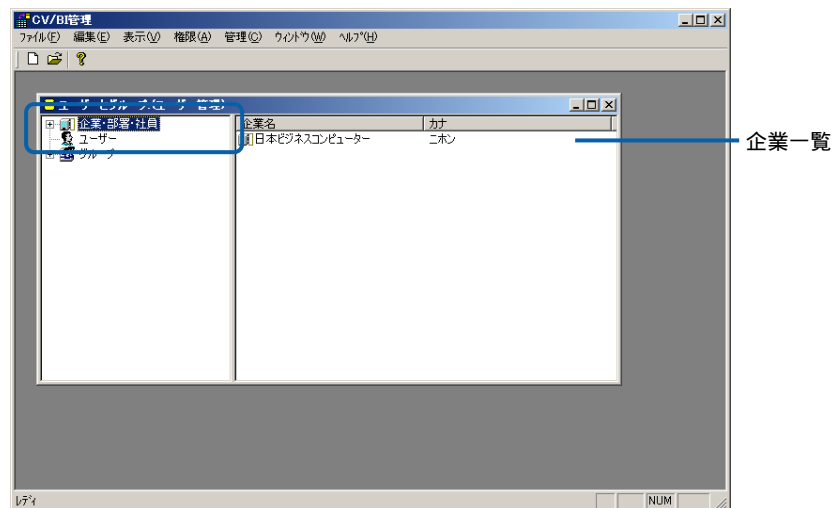

「企業・部署・社員」の選択

3. 左側の+ボタンをクリックすると、その企業の下階層に登録されている部署・従業員が表示されます。

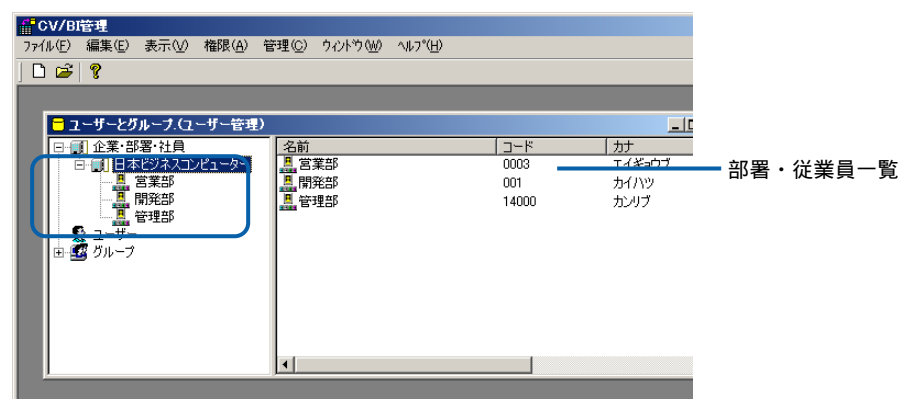

4. 新規登録する場合には、[企業・部署・社員]で右クリックをし表示されるメニューから「企業の追加」を選択します。

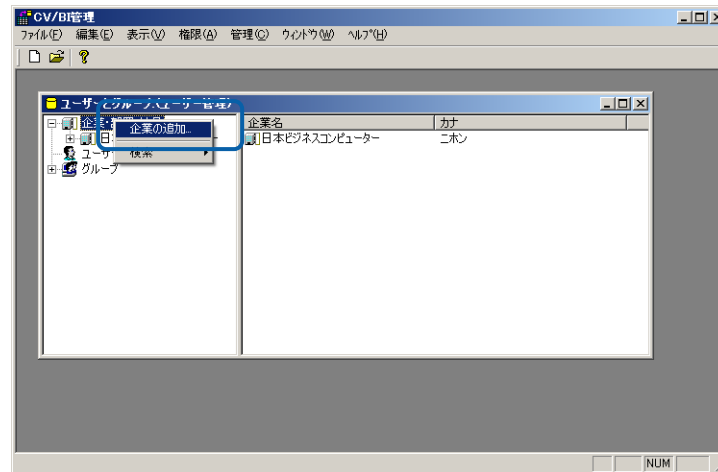

「企業の登録」の選択

5. 登録画面では、以下の情報を入力します。（ がついている項目は必須入力項目になります。）

企業情報登録画面

企業コード： 企業の管理コードを入力します。

企業名（名称）：企業の名称を入力します。

企業名（カナ）：企業の名称をカタカナで入力します。（全角）検索に用います。

企業名（略称）：企業の略称を入力します。

TEL:電話番号を入力します。（半角数字）

FAX:FAX 番号を入力します。（半角数字）

郵便番号：郵便番号を入力します。（半角数字、「-」は不要）

住所：所在地の住所を入力します。

住所（カナ）：所在地の住所をカタカナで入力します。（全角）

ホームページ URL：自社企業のホームページの URL を入力します。（半角英数字）

株価情報 URL：企業の株価が表示される URL を入力します。（半角英数字）

MAPURL:企業の地図が表示される URL を入力します。（半角英数字）

住所（カナ）には、番地などの数字を入力しないで下さい。

入力後は、[登録]ボタンをクリックします。

登録が完了すると、「企業情報を登録しました」というメッセージが表示され、必須入力項目がクリアされます。

他の企業を登録する場合には続けて入力をし、しない場合には[閉じる]で画面を閉じます。

企業コード(*)	00002			登録
企業名(*)	JBアドバンステクノロジー株式会社			
企業名(カナ) (*)	ジェイビーアドバンス			
企業名(略称) (*)	JBAT			
TEL	045	- 450	- 0000	閉じる
FAX	045	- 450	- 0000	クリア
郵便番号	2120062			
住所	都道府県	神奈川県	市区郡	横浜市神奈川区
	町村番地	守屋町	ビル名	Yビル
住所(カナ)	カナガワケンヨハシカナガワクモリヤチョウワイビル			
ホームページURL	http://www.jbat.co.jp/			
株価情報URL	http://www.jbcchd.co.jp/corporate/group.html			
MAPURL	http://www.jbat.co.jp/corporate/profile.html			
他URL	http://www.jbcc.co.jp/			

企業情報登録画面

[登録] ボタンをクリックせずに [閉じる] ボタンをクリックすると、入力した内容が無効になりますのでご注意下さい。

### 編集・参照する場合

すでに登録されている企業情報を編集・参照する場合は、編集する企業を選択し、右クリックをします。

表示されるメニューから「変更」を選択します。

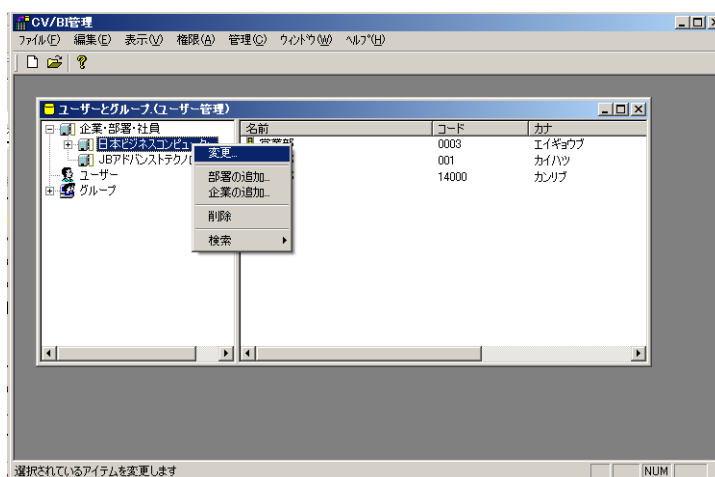

「企業情報の変更」の選択

登録内容が表示されます。

変更する場合には該当箇所を変更して [ OK ] ボタンをクリックします。

参照する場合にはキャンセルをクリックします。

企業管理

企業コード(*)	00001	OK
企業名(*)	日本ビジネスコンピューター	キャンセル
企業名(カナ)(*)	ニホン	
企業名(略称)(*)	日本	
TEL	03 - 3333 - 3333	
FAX		
郵便番号	1448745	
住所	都道府県: 東京都 市区郡: 大田区	
	町村番地: 蒲田 ビル名: ニッセイビル	
住所(カナ)		
ホームページURL		
株価情報URL		
MAPURL		
他URL		

企業情報変更画面

### 削除する場合

既に登録されている企業を削除するには、企業を選択し、右クリックして表示されるメニューから「削除」を選択します。

確認画面で [ はい ] ボタンをクリックすると、データが削除されます。

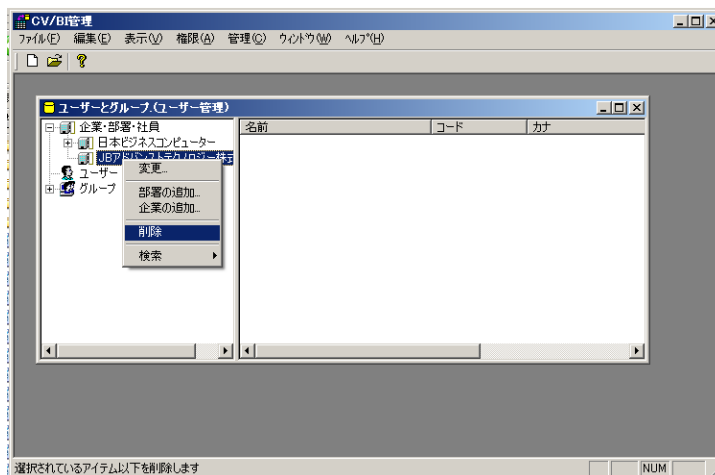

「企業情報の削除」の選択

注意

削除したデータを復旧することはできませんので注意して下さい。ただし、企業に従業員が所属している場合には、その企業を削除することはできません。

## 2.4 自社の部署情報の登録・管理

部署は、下図の部署階層例のように複数の層を持つことが可能です。

環境に合わせて三階層以上登録することも可能です。

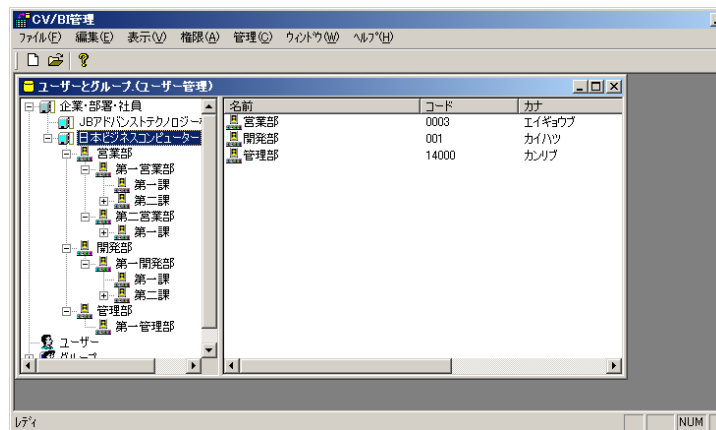
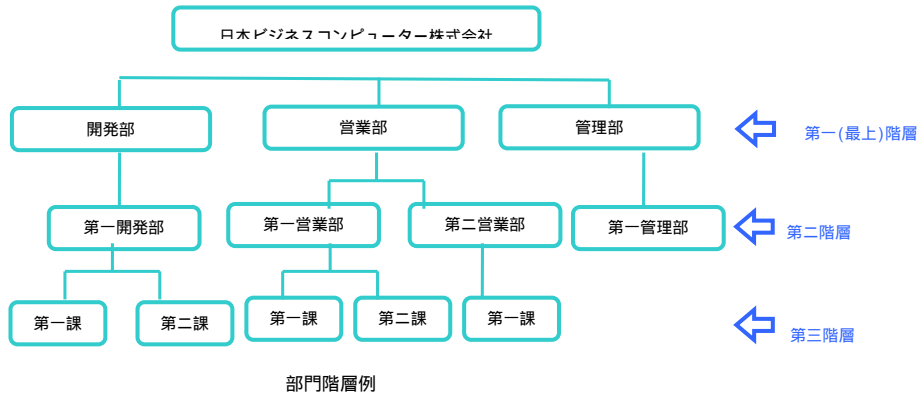

部署情報の登録は、以下の手順で行います。

1. 管理ツールのメニューから、[ファイル] [ユーザーとグループ]を選択します。
2. [企業・部署・社員]を選択します。左側のペインから登録した企業名または部署名を右クリックし、「部署の追加」を選択します。＜第一階層＞の場合には、企業名を選択して右クリックします。

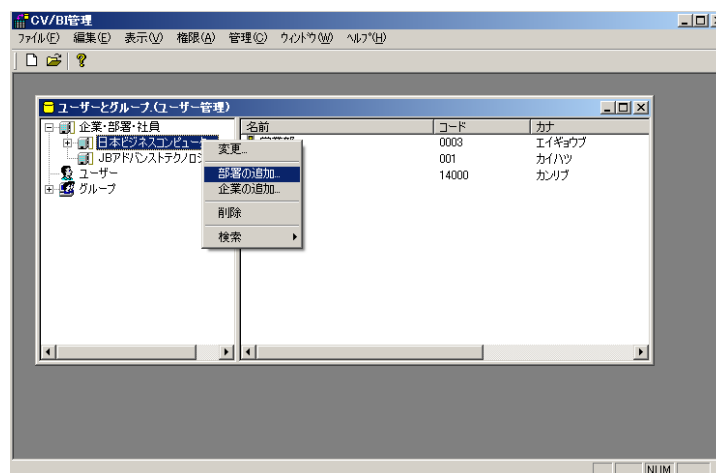

「部署の追加」の選択＜第一階層＞

<第二階層>の場合には、企業の下に作成した部署名を選択して右クリックします。

(ここでは、登録済みの部署「営業部」で「部署の追加」をしています。)

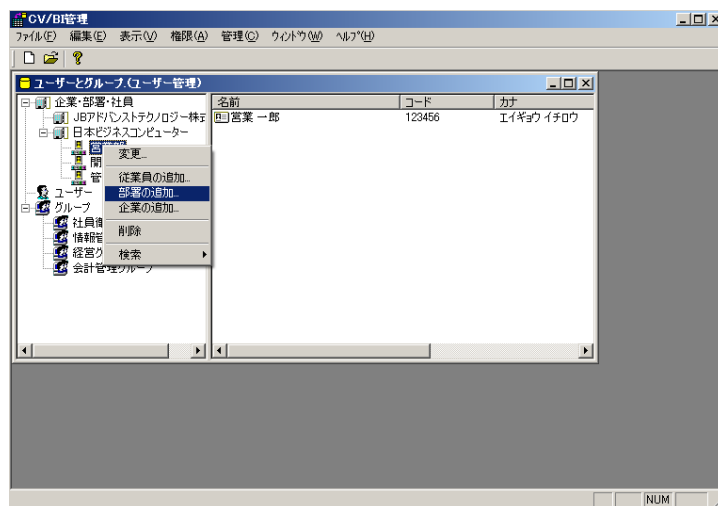

「部署」の追加の選択 <第一階層>

3. 新規部署登録画面が表示されます。

4. 以下の内容を入力します。（ が付いている項目は必須入力項目になります。）

- 企業(\*) (Company): 日本ビジネスコンピューター (Required)
- 企業選択 (Company Selection) button
- 登録 (Register) button
- 部署コード(\*) (Department Code): (Required)
- 閉じる (Close) button
- 親部署 (Parent Department): 0003
- 部署選択 (Department Selection) button
- 部署名 (Department Name): 営業部
- 部署名別名1 (Department Name Alias 1)
- 部署名別名2 (Department Name Alias 2)
- 部署名(カナ) (Department Name in Kana)
- 部署名(略称) (Department Name (Abbreviation))
- 部署長 (Department Head)
- 従業員選択 (Employee Selection) button
- 従業員選択 (Employee Selection) button
- TEL (TEL)
- FAX (FAX)
- 郵便番号 (Postal Code)
- 住所 (Address): 都道府県 (Prefecture), 市区群 (City/Town/Village), 町村番地 (Municipality Number), ビル名 (Building Name)
- 住所(カナ) (Address in Kana)

部署登録画面

企業：部署の所属する企業の名称です。初期設定では登録画面を開くときに選択した企業または部署の親企業が表示されます。[企業選択]ボタンをクリックすると、企業選択画面が表示されます。リストから企業を選択し、[OK]ボタンをクリックすると、この欄に企業の名称が設定されます。

企業選択画面では、企業名（カナ）で検索が可能です。

- 企業名(カナ) (Company Name in Kana) search field
- 検索 (Search) button
- Table with columns: No., コード (Code), 名前(カナ) (Name in Kana)
- Table content:
 

No.	コード	名前(カナ)
0	00002	J&Aドリストテクノロジー株式会社 @エイビー
1	00001	日本ビジネスコンピューター (七ホ)
- OK button
- キャンセル (Cancel) button

企業選択画面

部署コード：部門の管理コードを入力します。（半角英数字）

親部署：部署の所属する親部署の名称です。初期設定では登録画面を開くときに選択した部署名が表示されます。[ 部署選択 ] ボタンをクリックすると、自社部署選択画面が表示されます。リストから部署を選択し、[ OK ] ボタンをクリックすると、この欄に親部署の名称が設定されます。

最上階層の部署登録では設定する必要はありません。

部署選択画面では、部署名（カナ）で検索が可能です。

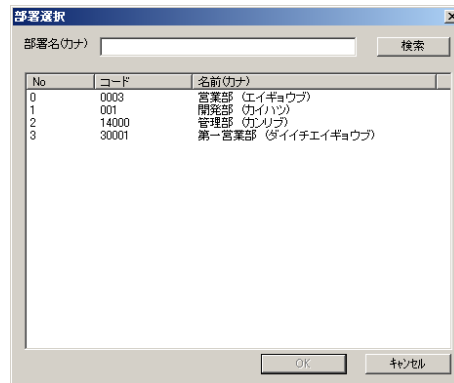

部署選択画面

部署名（名称）：部署の名称を入力します。

部署名（カナ）：部署の名称をカタカナで入力します。（全角）検索で使用されます。

部署名（略称）：部署の略称を入力します。

部署長：部署の管理者の従業員コードを従業員ボタンから設定します。

TEL:電話番号を入力します。（半角数字）

FAX:FAX 番号を入力します。

郵便番号：所在地の郵便番号を入力します。（半角数字、「-」は不要）

住所：所在地の住所を入力します。

住所（カナ）：所在地の住所をカタカナで入力します。（全角）

入力後は、[登録]ボタンをクリックします。登録が完了すると、「部署情報を登録しました」というメッセージが表示され、必須入力項目が削除されます。

続けて部署を登録したい場合には新規に入力をし、[登録]ボタンをクリックします。

部署登録を終了したい場合には、[閉じる]ボタンをクリックします。

- 企業(\*) (Company): 日本ビジネスコンピューター (Japan Business Computer)
- 部署コード(\*) (Department Code): 30001
- 親部署 (Parent Department): 0003 (営業部 - Sales Dept)
- 部署名(\*) (Department Name): 第一営業部 (First Sales Dept)
- 部署名別名1 (Department Name Alias 1): 第一営業 (First Sales)
- 部署名別名2 (Department Name Alias 2):
- 部署名(カナ) (\*) (Department Name (Kana)): タイチエイギョウブ (Taichi Eigoibu)
- 部署名(略称) (\*) (Department Name (Abbreviation)): 第一営業 (First Sales)
- 部署長 (Department Head): J00201 滝沢 全馬 (Takizawa Tetsuma)
- TEL: 03 - 3333 - 3333
- FAX: 03 - 1111 - 1111
- 郵便番号 (Postal Code): 1148795
- 住所 (Address): 都道府県 (都道府県) 東京都 (Tokyo), 市区群 (市区群) 新宿区 (Shinjuku-ku), 町村番地 (町村番地) 川原町 (Kawaharacho), ビル名 (ビル名) 21
- 住所(カナ) (Address (Kana)): トウキョウトンジュクカワハラマチ

Buttons: 企業選択 (Company Selection), 部署選択 (Department Selection), 従業員選択 (Employee Selection), 登録 (Register), 閉じる (Close), クリア (Clear).

部署情報登録画面

### 編集・参照する場合

すでに登録されている部署情報を編集・参照する場合は、編集する部署を選択し、右クリックをします。

表示されるメニューから「変更」を選択します。

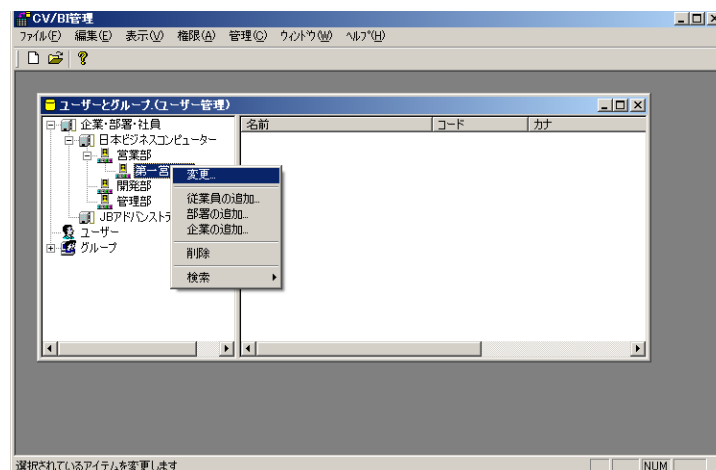

「部署情報の変更」選択

登録内容が表示されます。

変更する場合には該当箇所を変更して [ OK ] ボタンをクリックします。

参照する場合にはキャンセルをクリックします。

### 削除する場合

既に登録されている部署を削除する場合には、部署を選択し、右クリックして表示されるメニューから削除を選択します。

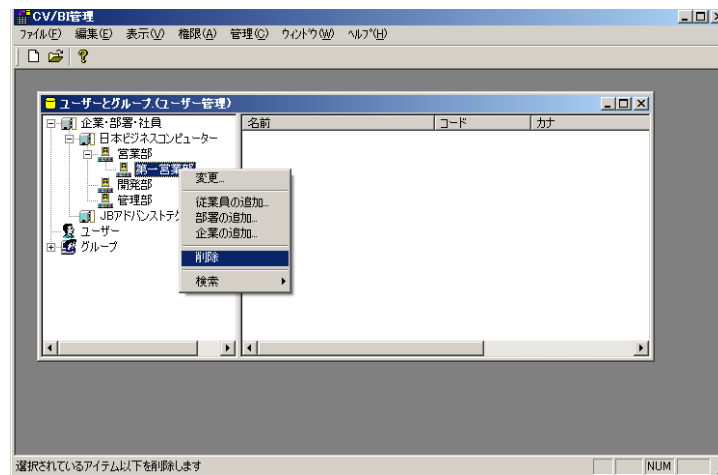

「部署情報の削除」の選択

確認画面で [ はい ] ボタンをクリックすると、データが削除されます。

削除したデータを復旧することはできませんので注意して下さい。ただし、部署に、またはその下の階層の部署に従業員が所属している場合には、その部署を削除することはできません。

## 2.5 従業員情報の登録・管理

従業員は、部署の下に登録されます。従業員情報の登録は、以下の手順で行います。

1. 管理ツールのメニューから[ファイル]-[ユーザーとグループ]を選択します。
2. [企業・部署・社員]を選択します。所属させたい部署を選択します。所属する部署と従業員が表示されます。右クリックして表示されたメニューから「従業員の追加」をクリックします。

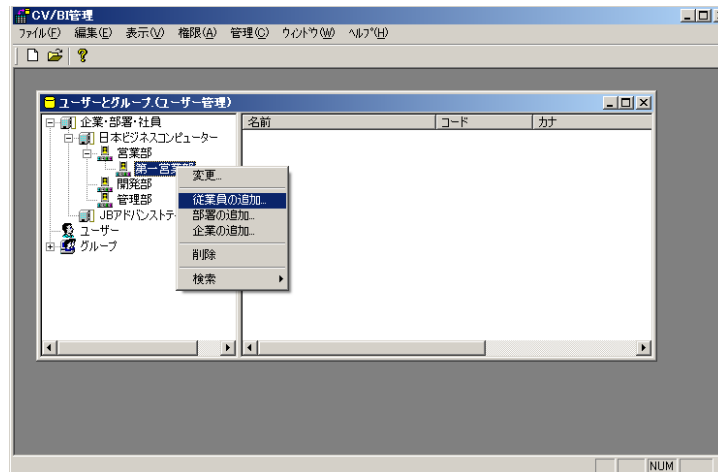

「従業員の追加」の選択

3. 以下の内容を入力します。（ がついている項目は必須入力項目になります。）

従業員情報登録画面

従業員コード：従業員コードを入力します。（半角英数字）

従業員名（姓）：従業員の名字を入力します。

従業員名（名）：従業員の名前を入力します。

カナ（姓）：従業員の名字をカタカナで入力します。（全角）検索で使用します。

カナ（名）：従業員の名前をカタカナで入力します。（全角）

企業：従業員が所属する企業の名称です。初期設定では登録画面を開くときに選択した部署の企業が表示されます。[企業選択]ボタンをクリックすると、企業選択画面が表示されます。リストから企業を選択し、[OK]ボタンをクリックすると、この欄に企業の名称が設定されます。（『2章 2.4 自社の部署情報の登録・管理』の手順 4 参照）

部署：従業員が所属する部署の名称です。初期設定では登録画面を開くときに選択した部署名が表示されます。[部署選択]ボタンをクリックすると、自社部署選択画面が表示されます。リストから部署を選択し、[OK]ボタンをクリックすると、この欄に部署の名称が設定されます。（『2章 2.4 自社の部署情報の登録・管理』の手順 4 参照）

役職：従業員の役職名を入力します。

性別：従業員の性別を選択します。

内線；内線番号を入力します。（半角数字）

TEL：電話番号を入力します。（半角数字）

FAX：FAX 番号を入力します。（半角数字）

E-MAIL1/E-MAIL2：メールアドレスを入力します。（半角英数字）

従業員種別：従業員の種別を選択します。（本製品では使用しません。）

上司 1/上司 2：上司の従業員コードを[従業員選択]ボタンから設定します。[従業員選択]ボタンをクリックすると、従業員選択画面が表示されます。リストから従業員を選択し[OK]ボタンをクリックすると、この欄に従業員の従業員コードと氏名が設定されます。

入力後、[登録]ボタンをクリックします。「従業員情報を登録しました」というメッセージが表示され、必須入力項目がクリアされます。

続けて従業員を登録したい場合には新規に入力をし、[登録]ボタンをクリックします。

従業員登録を終了したい場合には、[閉じる]ボタンをクリックします。

- 従業員コード(\*)**: Text input field containing '31001'.
- 従業員名(\*)**: Two text input fields for '姓' (Surname) '海川' and '名' (Given Name) '次郎'.
- 従業員名(カナ) (\*)**: Two text input fields for '姓' (Surname) 'ウミカワ' and '名' (Given Name) 'ジロウ'.
- 企業(\*)**: Text input field containing '00001' and a button '企業選択'.
- 部署(\*)**: Text input field containing '30001' and a button '部署選択'.
- 役職**: Text input field.
- 性別**: Radio buttons for '男性' (Male) and '女性' (Female).
- 内線**: Text input field.
- TEL**: Text input field with hyphens.
- FAX**: Text input field with hyphens.
- E-MAIL1**: Text input field containing 'um\_jji@solution.jbcc.co.jp'.
- E-MAIL2**: Text input field.
- 従業員種別**: Dropdown menu.
- 上司1**: Text input field with a button '従業員選択' and 'クリア'.
- 上司2**: Text input field with a button '従業員選択' and 'クリア'.
- Buttons**: '登録' (Register), '閉じる' (Close), and 'クリア' (Clear) buttons are located on the right side.

従業員登録画面

### 編集・参照する場合

すでに登録されている従業員情報を編集・参照する場合は、編集する従業員を選択し、右クリックをします。

表示されるメニューから「変更」を選択します。

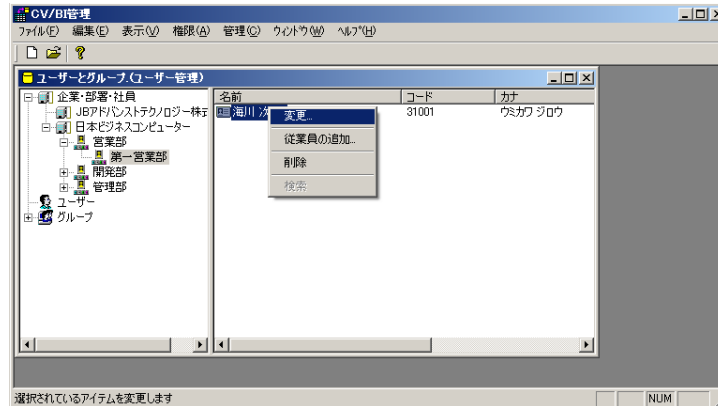

「従業員情報の変更」の選択

登録内容が表示されます。

変更する場合には該当箇所を変更して [ OK ] ボタンをクリックします。

参照する場合にはキャンセルをクリックします。

### 削除する場合

既に登録されている従業員を削除する場合には、従業員を選択し、右クリックして表示されるメニューから削除を選択します。

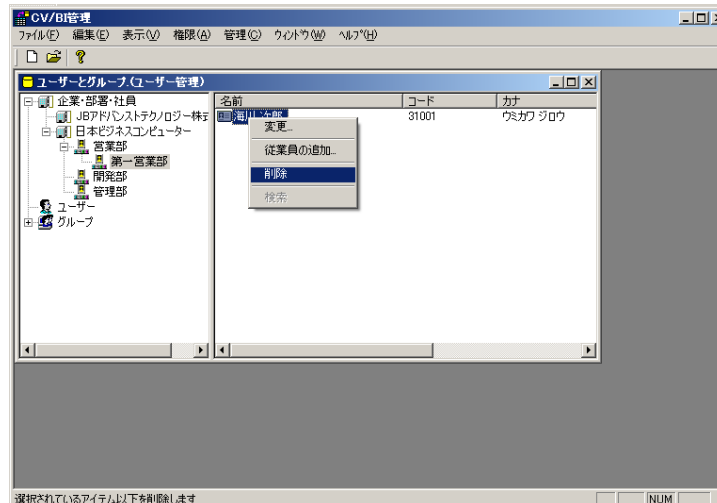

「従業員情報の削除」の選択

確認画面で [ はい ] ボタンをクリックすると、データが削除されます。

削除したデータを復旧することはできませんので注意して下さい。

## 2.6 ユーザーの登録・管理

登録した従業員を選択して、ユーザーを作成します。作成したユーザーに対して、ログインや各種権限を付与することができます。

ユーザー情報の登録は、以下の手順で行います。

1. 管理ツールのメニューから、[ファイル]-[ユーザーとグループ]を選択します。
2. [ユーザー]を選択します。右クリックし表示されたメニューから、「ユーザーの登録」を選択します。

「ユーザーの追加」の選択

3. 登録画面では、以下の内容を入力します。( がついている項目は必須入力項目になります。 )

ユーザー情報登録画面

ログイン ID : ログイン ID を入力します。( 1~12 文字の半角英数字 )

パスワード : パスワードを入力します。( 1~12 文字の半角英数字 )

パスワード (再入力) : [パスワード] に入力したものと同一パスワードを入力します。( 1~12 文字の半角英数字 )

従業員：新規登録時は、ユーザーの従業員情報を[従業員選択]ボタンから設定します。[従業員選択]ボタンをクリックすると、従業員選択画面が表示されます。リストから従業員コードをクリックすると、この欄に従業員のコードと氏名が設定されます。

No	コード	名前(姓カナ)	目
0	31001	海川 次郎 (ウミカワ ジロウ)	業
1	123456	営業 一郎 (エイギョウ イチロウ)	ei
2	66666	岸本 豊 (キシモト ユタカ)	岸

従業員選択画面

入力後、[作成]ボタンをクリックします。登録が完了すると、「ユーザー情報を登録しました」というメッセージが表示され、入力がクリアされます。

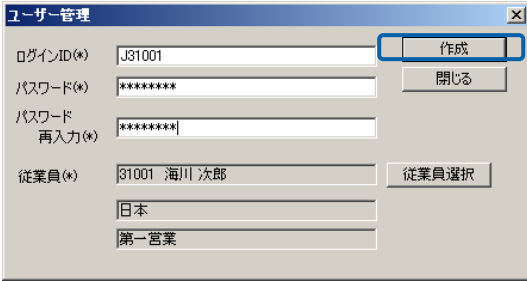

ログインID(*)	J31001	作成
パスワード(*)	*****	閉じる
パスワード再入力(*)	*****	
従業員(*)	31001 海川 次郎	従業員選択
	日本	
	第一営業	

ユーザー情報登録画面

続けてユーザーを作成する場合には、新たにデータを入力し、[作成]ボタンをクリックします。ユーザー作成を終了する場合には、[閉じる]をクリックします。

### 編集・参照する場合

すでに登録されているユーザー情報を編集・参照する場合は、編集するユーザーを選択し、表示されたメニューから右クリックをします。

表示されるメニューから「変更」を選択します。

「ユーザー情報の変更」の選択

登録内容が表示されます。

変更する場合には該当箇所を変更してOK ボタンをクリックします。

参照する場合にはキャンセルをクリックします。

すでに登録されているユーザー情報を編集する場合、従業員情報は変更することができません。

### 削除する場合

既に登録されているユーザーを削除する場合には、ユーザーを選択し、右クリックして表示されるメニューから削除を選択します。

確認画面で [ はい ] ボタンをクリックすると、データが削除されます。

削除したデータを復旧することはできませんので注意して下さい。

## 所属するグループの確認

ユーザーがどのグループに所属しているかを確認するためには、ユーザーを選択し、右クリックして表示されるメニューから「所属グループの表示」を選択します。

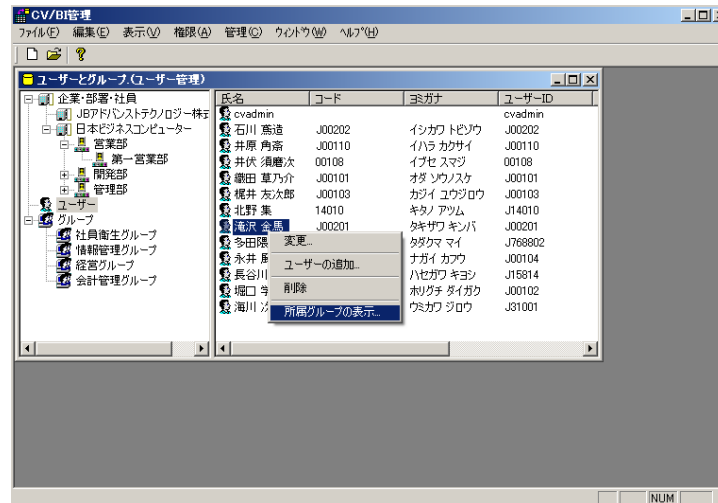

「所属グループの表示」の選択

ユーザーが所属しているグループが表示されます。ユーザーが所属しているグループには「直接」、ユーザーが所属しているグループが所属しているグループには、「間接」と表示されます。

グループを選択して「選択」をクリックすると、選択されたグループが表示されます。

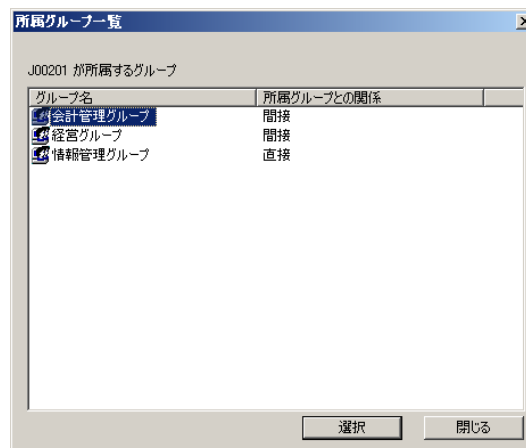

所属グループ一覧画面

## 2.7 グループの登録・管理

部門や職種に応じた操作権限を与える場合、ユーザーを部門や職種によってグループ分けします。このグループを「グループ」と呼びます。

操作権限は、ユーザー個人に対して設定することも出来ますが、グループに対して設定することで権限の管理を簡略化することができます。例えば、課長クラスのユーザー全員をグループ「課長クラス」として登録します。権限設定（『3 権限について』をご覧ください）で、「課長クラス」に対して、各機能の操作や参照の権限を与えると、「課長クラス」に属するユーザー全員にその権限が与えられることになります。

以下の図はグループ例です。グループの中にはユーザーとグループを所属させることが可能です。

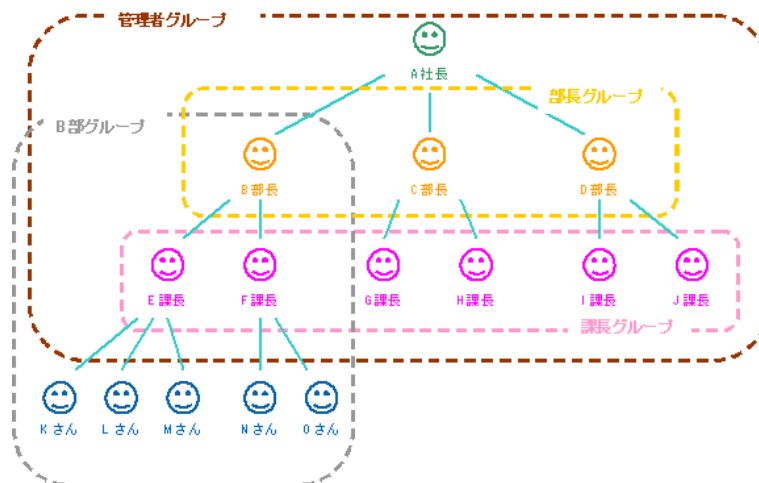

グループの例

グループの登録は、以下の手順で行います。

1. 管理ツールのメニュー[ファイル]-[ユーザーとグループ]を選択します。
2. [グループ]を選択します。左側の+ボタンをクリックすると、グループ一覧が表示されます。

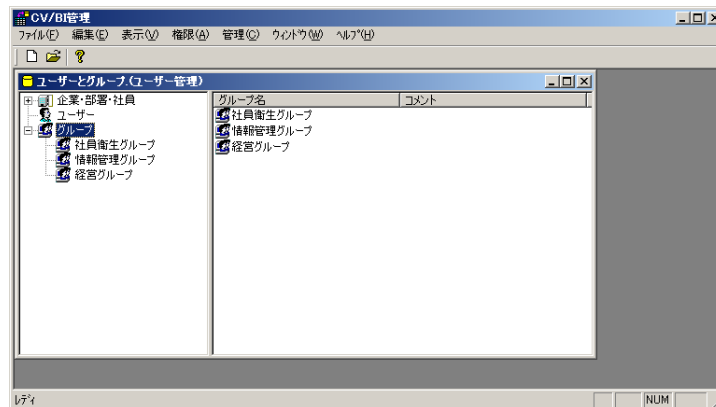

「グループ」の選択

3. 右クリックし表示されたメニューから、「グループの追加」を選択します。

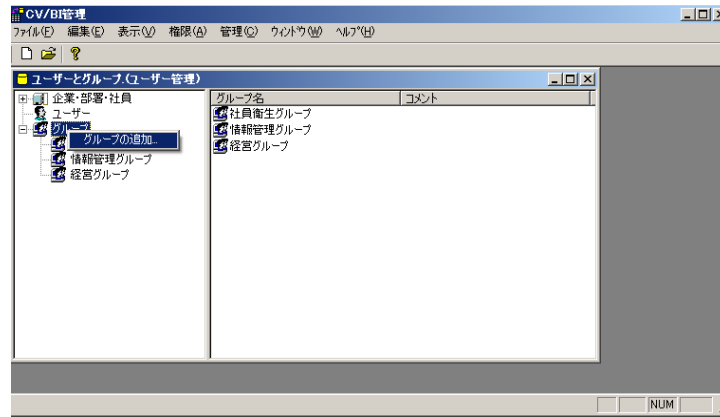

### 「グループの追加」の選択

登録画面では、以下の内容を入力します。( のついた項目は必須入力項目です)

### グループ情報登録画面

グループ名：グループの名称を入力します。

コメント：グループの説明を入力します。

所属するユーザー/グループ：グループには、ユーザーとグループ両方を登録させることができます。

ユーザーを追加する場合には、以下の手順を実施します。

[ユーザー追加]ボタンをクリックすると、表示されたユーザー選択画面にユーザー一覧が表示されます。一覧からユーザーを選択してOKを押すと、「所属するユーザー/グループ」一覧に表示されます。

ユーザー選択画面では、ユーザーID、従業員コード、従業員名(姓カナ)、企業、部署による検索が可能です。

ユーザー情報登録画面

グループを追加する場合には、[グループ追加]ボタンをクリックすると、グループ選択画面にグループ一覧が表示されます。一覧からグループを選択してOKを押すと、「所属するユーザー/グループ」一覧に表示されます。

グループ選択画面では、グループ名による検索が可能です。

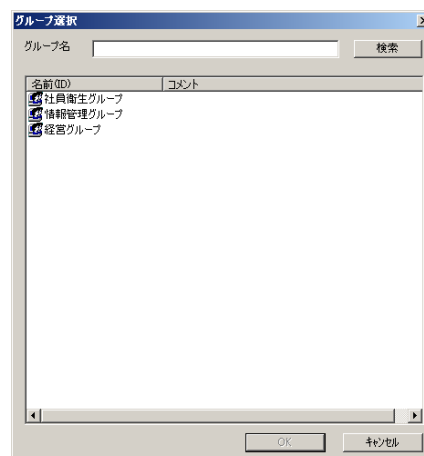

グループ選択画面

入力・設定が終了後、[登録]ボタンをクリックします。登録が完了すると、「グループ情報を登録しました」というメッセージが表示され、内容がクリアされます。続けて次の一件の登録をすることができます。グループ登録を終了させる場合には、[閉じる]ボタンをクリックします。

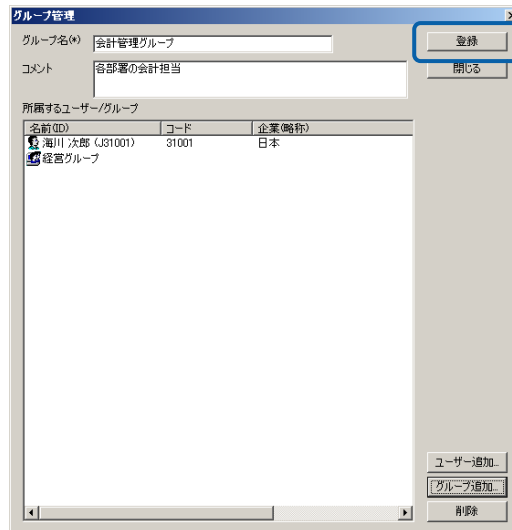

グループ情報登録画面

### 編集・参照する場合

すでに登録されているグループ情報を編集・参照する場合は、編集するグループを選択し、右クリックをします。

表示されるメニューから「変更」を選択します。

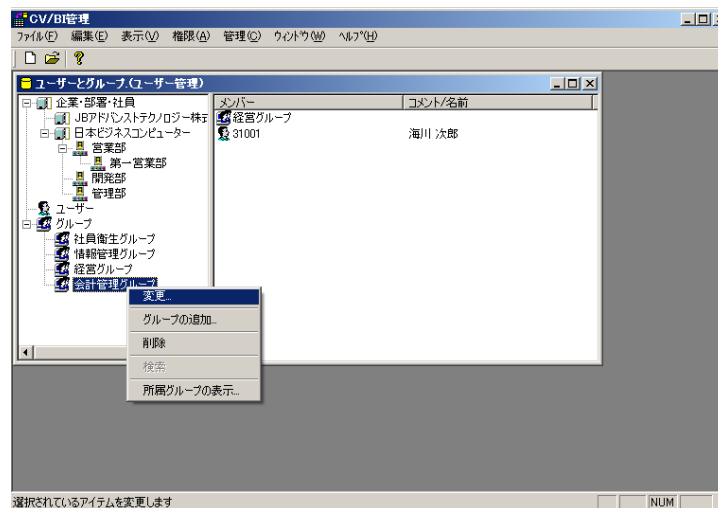

「グループ情報の変更」の選択

登録内容が表示されます。

変更する場合には該当箇所を変更して [OK] ボタンをクリックします。

参照する場合には [キャンセル] ボタンをクリックします。

### 削除する場合

既に登録されているグループを削除する場合には、グループを選択し、右クリックして表示されるメニューから削除を選択します。

確認画面で [ はい ] ボタンをクリックすると、データが削除されます。

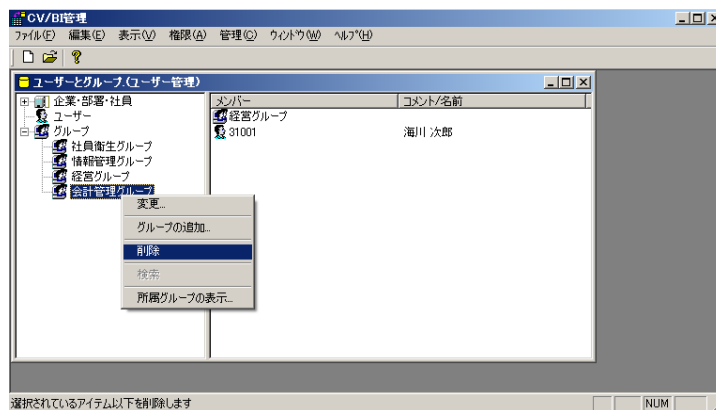

「グループ情報の削除」の選択

削除したデータを復旧することはできませんので注意して下さい。

### 所属するグループの確認

グループがどのグループに所属しているかを確認するためには、グループを選択し、右クリックして表示されるメニューから「所属グループの表示」を選択します。

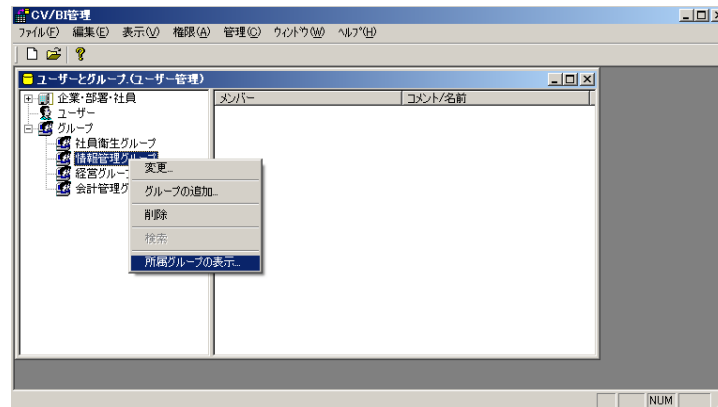

「所属グループの表示」の選択

グループが所属しているグループが表示されます。「所属グループとの関係」では、所属しているグループは「直接」、所属しているグループがさらに所属しているグループは「間接」と表示されます。

グループを選択し、[ 選択 ] ボタンをクリックすると、選択されたグループが表示されます。

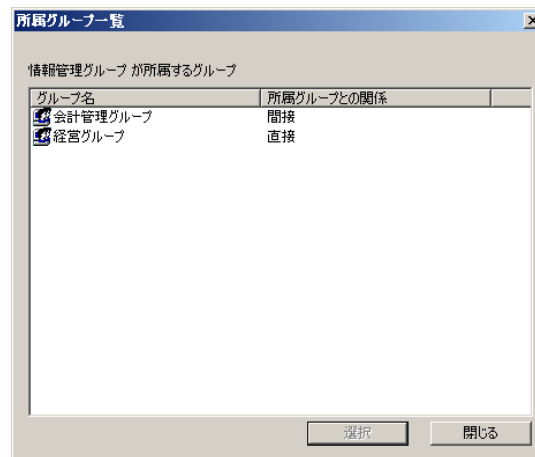

所属グループ一覧画面

## 2.8 部署・従業員の検索

登録済みの部署、従業員を検索することが可能です。

検索は、以下の手順で行います。

1. 管理ツールのメニューから、[ファイル]-[ユーザーとグループ]を選択します。
2. [企業・部署・社員]、または企業名、部署名を選択し右クリックして表示されたメニューから、[検索]をクリックします。

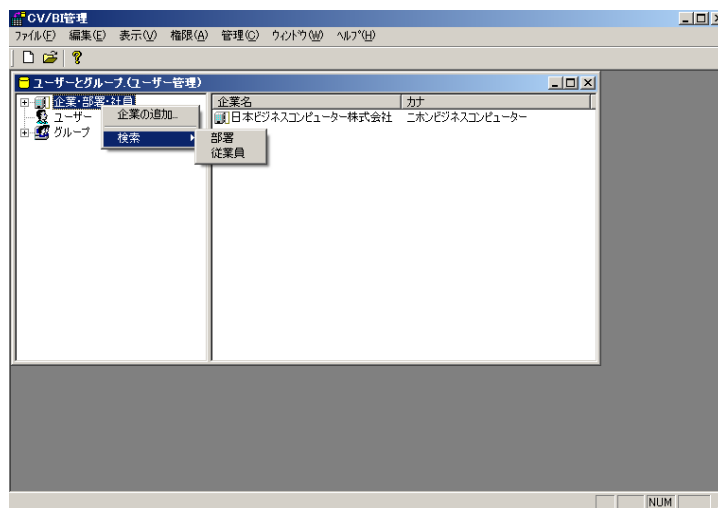

検索の選択

3. [ 部署 ] を選択すると、部署選択ダイアログが表示されます。

部署選択ダイアログでは、あらかじめ登録済みの部署がカナ順で表示されます。

カナで絞込みが可能で、入力したカナの行以降の部署が一覧で表示されます。

[OK]ボタンをクリックすると、選択された部署が表示されます。

No	コード	名前(カナ)
0	0003	営業部 (エイギョウブ)
1	001	開発部 (カイハツ)
2	14000	管理部 (カンリブ)
3	30001	第一営業部 (ダイイチエイギョウブ)
4	31011	第一課 (ダイイチカ)

部署選択画面

4. [ 従業員 ] を選択すると、従業員選択ダイアログが表示されます。

従業員選択ダイアログでは、あらかじめ登録済みの従業員がカナ順で表示されます。

従業員コード（前方一致）、従業員名（カナ）、企業選択、部署選択での絞り込みが可能です。

[ OK ] ボタンをクリックすると、従業員が所属する部署が表示されます。

No	コード	名前(カナ)	図
0	J00202	石川 悠造 (イシカワ トビヲウ)	階
1	J00110	井原 角斎 (イハラ カクサイ)	階
2	00108	井伏 須磨次 (イブセ スマジ)	階
3	31001	海川 次郎 (ウミカワ ジロウ)	階
4	123456	営業 一郎 (エイギョウ イチロウ)	ei
5	J00101	織田 里乃介 (オリダ リノスケ)	階
6	J00103	梶井 太次郎 (カヅイ タウジロウ)	階
7	66666	岸本 豊 (キシモト ユウカ)	階
8	14010	北野 集 (キタノ アツシ)	階
9	J00201	滝沢 金馬 (タキザワ キンバ)	階
10	000021	多田 隆 雅 (タカ ママ)	階
11	J00104	永井 風花 (ナガイ カヅ)	階
12	15814	長谷川 清 (ハセガワ キヨシ)	階
13	J00102	堀口 学大 (ホリグチ ダイカ)	階

従業員選択画面

## 3 権限について

ここでは、権限管理について説明します。

### 3.1 権限とは

本製品の機能や定義にはログインしたユーザー毎にアクセス権限を付ける事ができます。

アクセス権限は以下のような設定が可能です。

Datamart 専用の権限は最後に 付で表記します。(V5.0.3 より対応)

Excel アドイン専用の権限は最後に 付で表記します。(V5.2 より対応)

- ・ WebReport の使用(ログイン)
- ・ ユーザー管理の使用
- ・ 管理ツールの使用(ログイン)
- ・ データ転送ツールの使用(ログイン)
- ・ 定義設計の使用 / ダッシュボード設計の使用 / データ転送設計の使用
- ・ データリソースの使用 / 管理(作成 / 変更 / 削除 / 権限設定 / データ転送参照 / データ転送出力 / Excel データ更新 )
- ・ スキーマの使用 / 管理(作成 / 変更 / 削除 / 権限設定 / データ転送参照 / データ転送出力 / Excel データ更新 )
- ・ テーブルの使用 / 管理(作成 / 変更 / 削除 / 権限設定  
実テーブル作成 / 実テーブル変更 / データ転送参照 / データ転送出力 / Excel データ更新 )
- ・ フィールドの使用 / 管理(作成 / 変更 / 削除 / 権限設定  
実フィールド作成 / 実フィールド変更 / データ転送参照 / データ転送出力 / Excel データ更新 )
- ・ メニューの使用 / 管理(作成 / 変更 / 削除 / 権限設定)
- ・ フォルダーの使用 / 管理(作成 / 変更 / 削除 / 権限設定)
- ・ 照会 / 更新 / データ転送定義の使用 / 管理(作成 / 変更 / 削除 / 権限設定 / 各種操作 )
- ・ キューブサーバー定義の使用 / 管理 ( 作成 / 変更 / 削除 / 権限設定 )
- ・ キューブメニューの使用 / 管理 ( 作成 / 変更 / 削除 / 権限設定 )
- ・ キューブフォルダの使用 / 管理 ( 作成 / 変更 / 削除 / 権限設定 )
- ・ キューブ定義の使用 / 管理 ( 作成 / 変更 / 削除 / 権限設定 )
- ・ 印刷定義の使用 / 管理 ( 作成 / 変更 / 削除設定 )

## 3.2 権限の優先順位

権限は、1. ユーザーに割り当てられた権限、2. グループに割り当てられた権限、3. デフォルト権限があります。

1. ユーザー権限は、対象となる機能・定義にログインした人の権限が設定されている時に適用されません。
2. グループ権限は、対象となる機能・定義に対してログインした人の権限の設定がされておらず、その人が属するグループに権限が設定されている時に適用されます。複数のグループに属しており、それぞれのグループに割り当てられた権限が違う場合、全ての権限の高い方に設定されます。
3. デフォルト権限は、対象となる機能・定義に対してログインした人またはその人の属するグループの権限が設定されていない時に適用されます。

権限の優先順位は、まずユーザー権限が評価されます。ユーザー権限の設定が無い場合は、その人が属するグループ権限が評価されます。グループ権限の設定も無い場合はデフォルト権限が使用されます。

ユーザーおよびグループの登録については、『2 ユーザー情報の登録・管理』をご覧ください。

## 3.3 ログイン権限の設定

本製品を使用するユーザーはログイン権限を持っている必要があります。

ログイン権限の設定は、以下の手順で行います。

- 1 管理画面のメニューから[権限] - [ログイン権限] - [WebReport ログイン権限]を選択します。

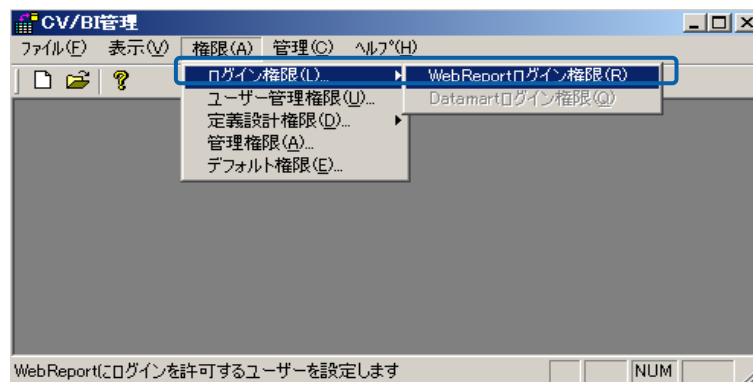

ログイン権限の選択

ログイン権限が表示されます。

- 2 ログインを許可したいユーザーを選択し、「許可」ボタンを押してから、[OK] ボタンをクリックします。

許可されたユーザー：

現在 WebReport へログインの許可がされているユーザーのリストです。

許可されていないユーザー：

ユーザー登録がされているが、WebReport へのログインの許可がされていないユーザーのリストです。

許可ボタン：

「許可されていないユーザー」で選択したユーザーに WebReport へのログインを許可します。

取消ボタン：

「許可されたユーザー」で選択したユーザーの WebReport へのログインの許可を取り消します。

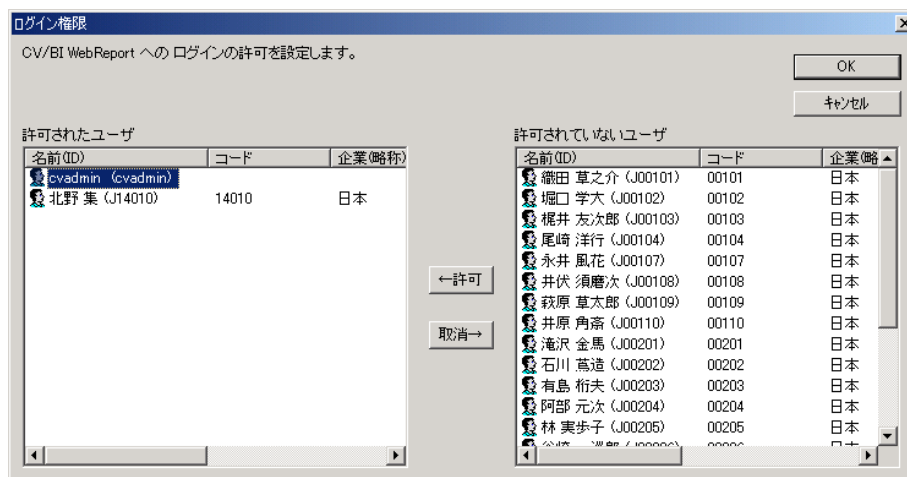

ログイン権限の設定

Ctrl キーや Shift キーを押しながら選択することで、複数のユーザーを一度に選択できます。

### 3.4 データ転送ツールログイン権限の設定 (V5.0.3 より対応)

Datamart データ転送ツールの使用には、データ転送ツールログイン権限が必要です。

[ 権限 ] - [ ログイン権限 ] - [ Datamart ログイン権限 ] から設定を行います。

詳細は、「Datamart for WebReport2.0 ユーザーズマニュアル」をご覧ください。

## 3.5 ユーザー管理権限の設定

ユーザーの作成 / 変更 / 削除、グループの作成 / 変更 / 削除の権限設定は、以下の手順で行います。

- 1 管理画面のメニューから [ 権限 ] - [ ユーザー管理権限 ] を選択します。

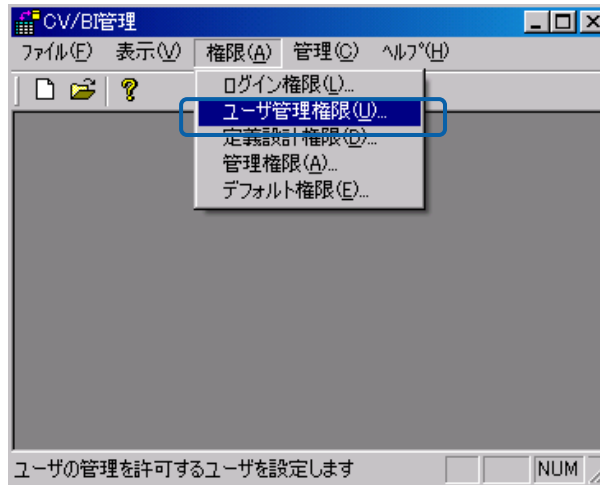

ユーザー管理権限の選択

ユーザー管理権限が表示されます。

- 2 ユーザー管理の使用を許可したいユーザーを選択し、「許可」ボタンを押してから、[ OK ] ボタンをクリックします。

許可されたユーザー：

現在ユーザーの管理の許可がされているユーザーのリストです。

許可されていないユーザー：

ユーザー登録がされているが、ユーザーの管理が許可されていないユーザーのリストです。

許可ボタン：

「許可されていないユーザー」で選択したユーザーにユーザーの管理を許可します。

取消ボタン：

「許可されたユーザー」で選択したユーザーのユーザーの管理の許可を取り消します。

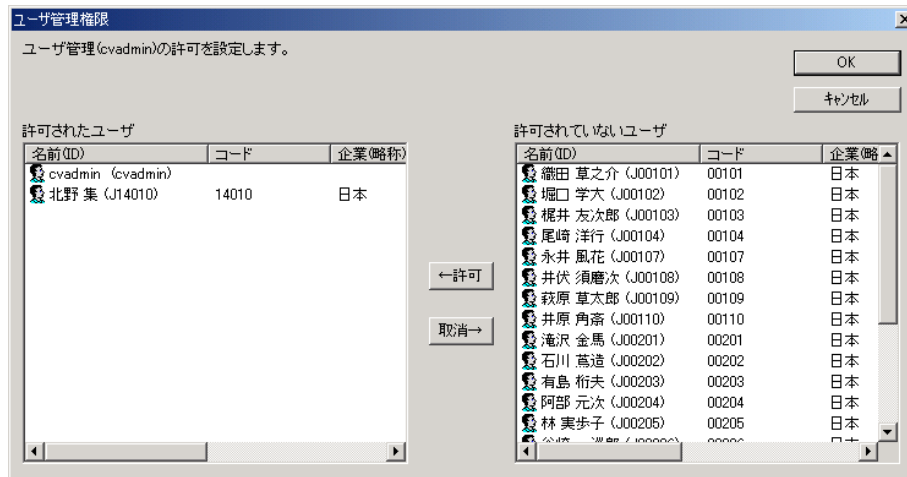

ユーザー管理権限の設定

ユーザーは、Ctrl キーや Shift キーを押しながら選択することで、複数のユーザーを一度に選択できます。

### 3.6 定義設計権限の設定

照会の定義設計を使用するには、ユーザーまたはグループに定義設計の使用権限が必要です。

定義設計の使用権限設定は、以下の手順で行います。

- 1 管理画面のメニューから [ 権限 ] - [ 定義設計権限 ] を選択します。

( V5.0.3 以降は、[ 権限 ] - [ 定義設計権限 ] - [ WebReport 定義設計権限 ] )

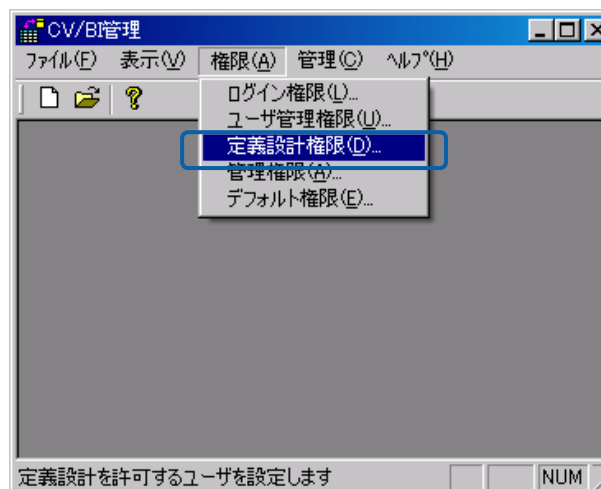

定義設計権限の選択

定義設計権限が表示されます。

- 2 定義設計の使用を許可したいユーザーまたはグループを選択し、「許可」ボタンを押してから、[OK] ボタンをクリックします。(「ダッシュボード設計」にチェックを付けると、ダッシュボードエディタ使用権限が許可されます。「外部コマンド設定」にチェックをつけると、外部コマンド設定権限が許可されます。)

許可されたユーザー：

現在定義設計の許可がされているユーザーとグループのリストです。

許可されていないユーザー：

ユーザーまたはグループの登録がされているが、定義設計の許可がされていないユーザーとグループのリストです。

許可ボタン：

「許可されていないユーザー」で選択したユーザーまたはグループに定義設計の使用を許可します。

取消ボタン：

「許可されたユーザー」で選択したユーザーまたはグループの定義設計使用の許可を取り消します。

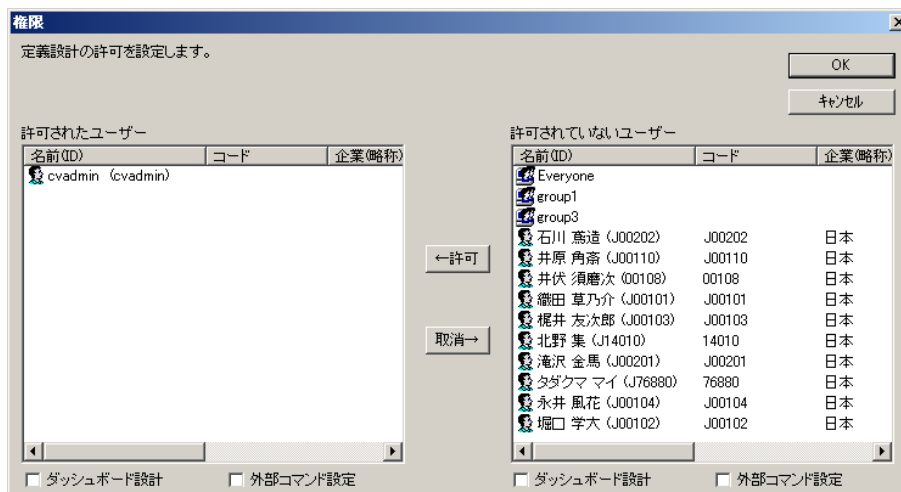

定義設計権限の設定

Everyone グループは登録されているすべてのユーザーをあらわすグループです。全員に許可を与える場合は、このグループへ許可を割り当てると便利です。このグループは標準で存在し、変更する事はできません。

ユーザーやグループは、Ctrl キーや Shift キーを押しながら選択することで、複数のユーザーを一度に選択できます。

### 3.7 データ転送定義設計権限の設定 (V5.0.3 より対応)

Datamart データ転送ツールでデータ転送定義を設計するには、データ転送定義設計権限が必要です。

[ 権限 ] - [ 定義設計権限 ] - [ Datamart 定義設計権限 ] から設定を行います。

詳細は、「Datamart for WebReport2.0 ユーザーズマニュアル」をご覧ください。

## 3.8 管理権限の設定

管理ツールを使用するには、ユーザーまたはグループに管理の使用権限が必要です。管理の「権限管理」、「データベース管理」、「メニュー管理」の各機能別に使用許可/不許可の設定ができます。

管理の使用権限設定は、以下の手順で行います。

- 1 管理画面のメニューから [ 権限 ] - [ 管理権限 ] を選択します。

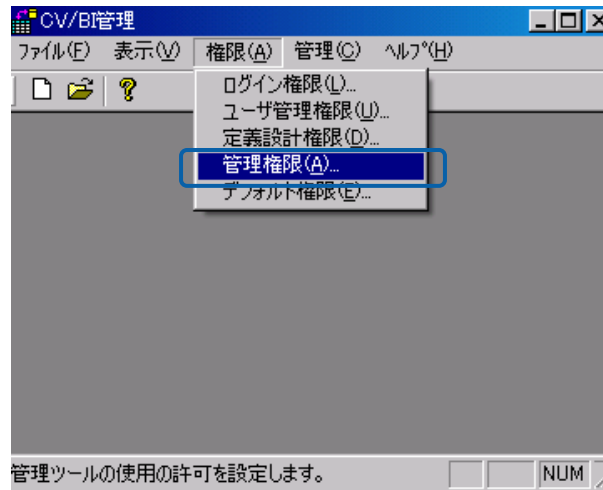

管理権限の選択

管理権限が表示されます。

- 2 管理の使用を許可したいユーザーまたはグループを選択し、「許可」ボタンを押してから、[ OK ] ボタンをクリックします。

ユーザー/グループ：

現在管理の許可/不許可が設定されているユーザーとグループのリストです。

許可：

選択されているユーザー/グループに割り当てられている許可を示します。チェックボックスをオン/オフすることで許可/不許可が設定できます。

追加ボタン：

「ユーザー/グループ」に登録されていないユーザー/グループを追加します。追加ダイアログが表示されます。

削除ボタン：

「ユーザー/グループ」で選択したユーザーまたはグループの管理使用を削除します。

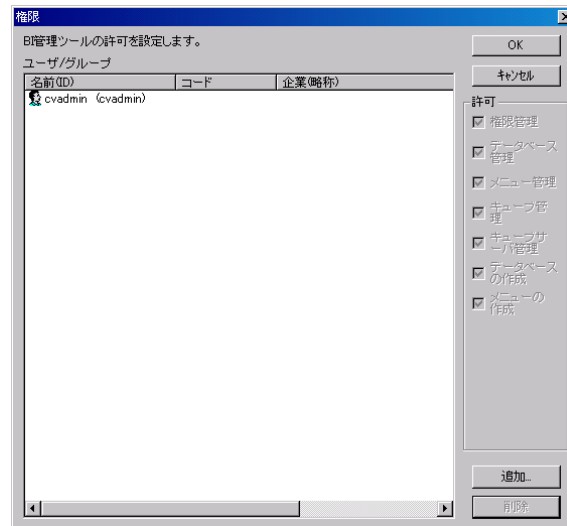

管理権限の設定

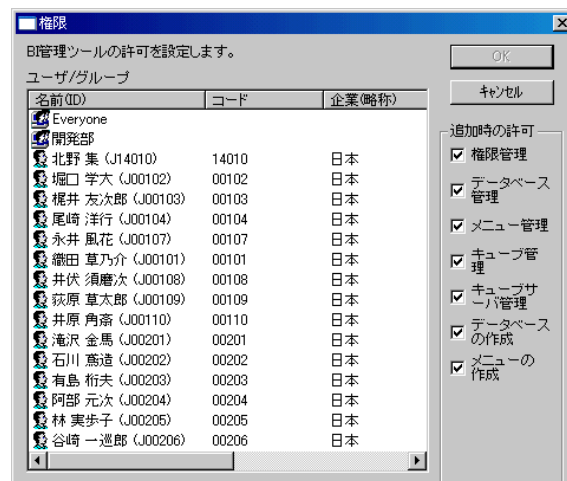

管理権限の追加

Everyone グループは登録されているすべてのユーザーをあらわすグループです。全員に許可/不許可を与える場合は、このグループへ許可を割り当てると便利です。このグループは標準で存在し、変更する事はできません。

ここに登録されていないユーザーの定義設計権限はデフォルト権限の設定で決まります。

ユーザーやグループは、Ctrl キーや Shift キーを押しながら選択することで、複数のユーザーを一度に選択できます。

### 3.9 デフォルト権限の設定

デフォルト権限は、対象となる機能・定義に対してログインした人またはその人の属するグループの権限が設定されていない時に適用されます。

対象となる機能・定義に対して細かく権限を設定したい場合は、デフォルト権限の設定で対象となる機能・定義の許可を外しておく事をお勧めします。

出荷時の設定では、「ダッシュボード設計」「外部コマンド設定」以外すべての権限がデフォルトで許可されています。(V1.0 との互換性の為)

デフォルト権限の設定は、以下の手順で行います。

- 1 管理画面のメニューから [ 権限 ] - [ デフォルト権限 ] を選択します。

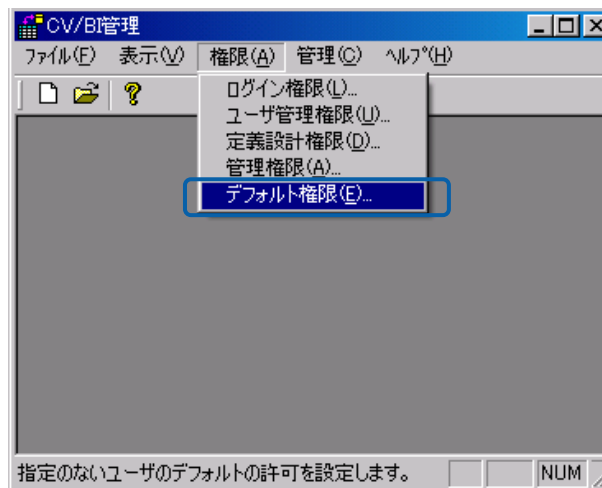

デフォルト権限の選択

デフォルト権限が表示されます。

- 2 デフォルトでの使用を許可したい機能のチェックを付けるか、許可したくない機能のチェックを外します。Datamart 専用の権限は最後に 付で表記します。(V5.0.3 より対応) Excel アドイン専用の権限は最後に 付で表記します。

管理：

管理の機能の「権限管理」「データリソース管理」「メニュー管理」「キューブフォルダ管理」「キューブサーバー管理」の各機能の許可/不許可を設定します。

定義設計：

定義設計の使用の許可/不許可を設定します。

データリソース定義：

データリソース定義の「使用(参照)」「変更」「削除」「作成」「権限(の設定/変更)」「データ転送参照」「データ参照出力」「Excel データ更新」の許可/不許可を設定します。

スキーマ定義：

データリソース定義の「使用(参照)」「変更」「削除」「作成」「権限(の設定/変

更)」「優先スキーマの変更」「データ転送参照」「データ参照出力」「Excelデータ更新」の許可/不許可を設定します。

テーブル定義：

テーブル定義の「使用(参照)」「変更」「削除」「作成」「権限(の設定/変更)」「スキーマ選択」「実テーブル作成」「実テーブル変更」「データ転送参照」「データ参照出力」「Excelデータ更新」の許可/不許可を設定します。

フィールド定義：

フィールド定義の「使用(参照)」「変更」「削除」「作成」「権限(の設定/変更)」「実フィールド作成」「実フィールド変更」「データ転送参照」「データ参照出力」「Excelデータ更新」の許可/不許可を設定します。

キューブサーバー定義：

キューブサーバー定義の「使用(参照)」「変更」「削除」「作成」「権限(の設定/変更)」の許可/不許可を設定します。

メニュー：

メニュー定義の「使用(参照)」「変更」「削除」「作成」「権限(の設定/変更)」の許可/不許可を設定します。

フォルダー：

フォルダー定義の「使用(参照)」「変更」「削除」「作成」「権限(の設定/変更)」の許可/不許可を設定します。

照会定義/照会/更新/データ転送定義 (V5.0.3より)：

照会定義の「使用(参照)」「変更」「削除」「作成」「権限(の設定/変更)」の許可/不許可を設定します。また、定義の「保存」、実行時の「表示設定」「エクスポート」「印刷」「ブラウザでのコピー」「ブラウザでの右ボタン」「フォームデータ作成・更新・削除」「データ転送中止」の各機能の許可/不許可を設定します。

キューブメニュー：

キューブメニューの「使用(参照)」「変更」「削除」「作成」「権限(の設定/変更)」の許可/不許可を設定します。

キューブフォルダ：

キューブフォルダの「使用(参照)」「変更」「削除」「作成」「権限(の設定/変更)」の許可/不許可を設定します。

キューブ定義：

キューブ定義の「使用(参照)」「変更」「削除」「作成」「権限(の設定/変更)」の許可/不許可を設定します。また、定義の「保存」、実行時の「エクスポート」の許可/不許可を設定します。

印刷定義：

印刷定義の「使用(参照)」「変更」「削除」「作成」「権限(の設定/変更)」の許可/不許可を設定します。(V2.00ではこの設定は使用されません。)

**デフォルト権限**

権限指定の無いユーザーに対するデフォルトの許可を設定します

**CV/B管理**

権限管理  データソース管理  メニュー管理

キューブフォルダ管理  キューブサーバ管理

**定義設計**

使用  ダッシュボード設計  データ転送設計

外部コマンド設定

**データソース定義**

使用  変更  削除  作成  権限

データ転送参照  データ転送出力  Excelデータ更新

**スキーマ/ファイルフォルダ定義**

使用  変更  削除  作成  権限  優先スキーマ変更

データ転送参照  データ転送出力  Excelデータ更新

**テーブル定義**

使用  変更  削除  作成  権限  スキーマ選択

実テーブル作成  実テーブル変更

データ転送参照  データ転送出力  Excelデータ更新

**フィールド定義**

使用  変更  削除  作成  権限

実フィールド作成  実フィールド変更

データ転送参照  データ転送出力  Excelデータ更新

**キューブサーバ定義**

使用  変更  削除  作成  権限

**メニュー**

使用  変更  削除  作成  権限

**フォルダ**

使用  変更  削除  作成  権限

**照会/更新/データ転送定義**

使用  変更  削除  作成  権限

保存  表示設定  エクスポート  印刷

ブラウザでのコピー  ブラウザでの右ボタン

フォームデータ作成・更新・削除  データ転送中止

**キューブメニュー**

使用  変更  削除  作成  権限

**キューブフォルダ**

使用  変更  削除  作成  権限

**キューブ定義**

使用  変更  削除  作成  権限

保存  エクスポート

**印刷定義**

使用  変更  削除  作成

全てオン  全てオフ  OK  キャンセル

デフォルト権限の設定

**注意**

「スキーマ定義」「テーブル定義」「フィールド定義」の「使用(参照)」権限は、定義設計時に使用できるかどうかの設定です。スキーマ、テーブル、フィールドの使用許可のあるユーザーが作成した照会定義をスキーマ、テーブル、フィールドの使用許可の無いユーザーが実行した場合、実行する事ができてしまいます。実行させたくない場合は、作成した照会定義に権限を設定してください。

## 4 データリソース定義の作成

ここでは、データリソース定義の概要と作成方法について説明します。

### 4.1 データリソース定義とは

データリソース定義とは、照会に使用されるデータベースの接続情報・ログイン情報の定義、データ転送に使用されるファイルフォルダの定義です。Application Server に登録されているデータソースを基に作成します。

注) 情報共有日報用の WebReport では、データベース定義の作成/削除はできません。

注) Datamart 未導入の場合には、ファイルフォルダ定義の作成/削除はできません。

### 4.2 データリソース定義の登録

- 1 管理画面のメニューから [ファイル] - [新規作成] - [データリソース定義] を選択します。

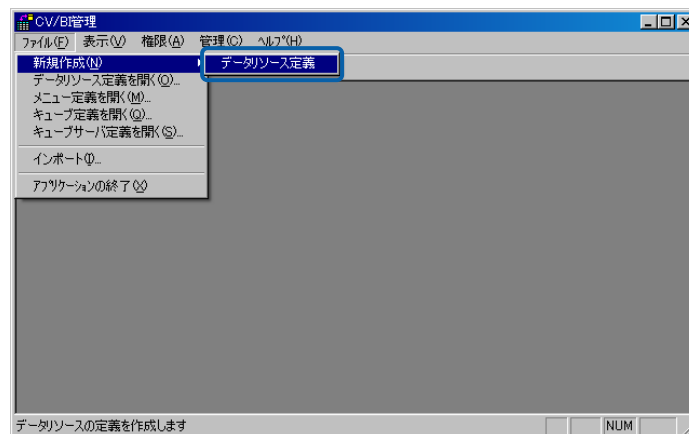

データリソース定義の選択

データリソース定義画面が表示されます。

- 2 データベースの接続情報、ログイン情報を設定し、[OK] ボタンをクリックします。

データリソースタイプ :

[データベース] を選択します。(Datamart 未導入の場合には選択を変更することはできません。)

データベース名 :

必須入力です。データベース定義の名称を設定します。任意の名称を入力することができますが、照会定義の作成時にレポート設計者がデータベースを選択する際にも使用されるので、わかりやすい名称にすることをお勧めします。既に存在している名前は付けることができません。(全角 25 文字 / 半角 50 文字以内)

JNDI 名 : 必須入力です。Application Server で設定されているデータソースの JNDI 名を設定します。(半角英数字 64 文字以内)

接続ユーザー：

データベースに接続するためのユーザー名を設定します。設定しない場合は、データソースで設定されているログイン名が有効になります。（半角英数字 32 文字以内）

パスワード：「接続ユーザー」のパスワードを設定します。設定しない場合は、データソースで設定されているパスワードが有効になります。（半角英数字 32 文字以内）

コメント：このデータベース定義の補足説明を入力します。（全角 127 文字 / 半角 255 文字以内）

権限ボタン：このデータベース定義を使用できるユーザーの権限を設定します。

拡張機能設定ボタン：データベース照会、更新時のトランザクション分離レベルの設定、SQLServer 固有の設定をします。

Microsoft SQL Server 固有の設定を設定すると、SQL Server の「拡張プロパティ」の設定から、テーブルとフィールドの別名を取得することができます。設定できる「拡張プロパティ」は一つです。

データリソース定義画面

データリソース許可の設定画面

拡張設定画面

3 [OK] ボタンをクリックします。

データリソース定義画面が閉じ、データリソース定義が登録されます。

## 4.3 データリソース定義一覧の表示（データリソース定義選択画面）

登録したデータリソース定義は、データリソース定義選択画面で確認することができます。データリソース定義選択画面では、データリソース定義を新規作成したり、一覧から選択したデータリソース定義を変更 / 削除することができます。

データリソース定義選択画面は、管理画面のメニューから [ファイル] - [データリソース定義を開く] を選択すると、表示できます。

データリソース定義選択画面

データリソース定義一覧：

データリソース定義を選択することができます。

開く：

選択したデータリソース定義の詳細を表示します。

新規作成：

データリソース定義を新規に登録することができます。管理画面のメニューから [ファイル] - [新規作成] - [データリソース定義] を選択した場合と同じです。（『2章 4.2 データリソース定義の登録』（P51）参照）

変更：

選択したデータリソース定義の内容を変更することができます。（『2章』（P55）参照）

削除：

選択したデータリソース定義を削除することができます。（『2章 4.5 データリソース定義の削除』（P56）参照）

キャンセル：

データリソース定義選択画面を閉じます。

データリソース定義選択画面は、ツールバーの [  ] をクリックしても表示できます。

## 4.4 データリソース定義の変更

Web 照会画面で照会定義を実行中、または照会定義を作成中にデータリソース定義を変更した場合、照会結果がエラーになったり、照会定義が保存できなくなることがあります。ご注意ください。

- 1 データリソース定義選択画面を表示します。
- 2 データリソース定義一覧から変更したいデータリソース定義を選択し、[ 変更 ] ボタンをクリックします。

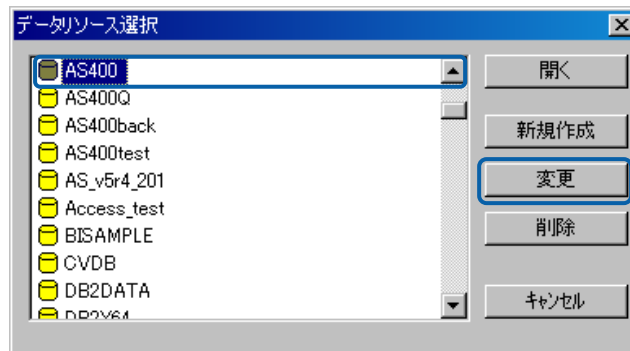

データリソース定義の選択

データリソース定義画面が表示されます。

- 3 データリソース定義の内容を変更し、[ OK ] ボタンをクリックします。（『2章 4.2 データリソース定義の登録』（P51）の手順2参照）

データリソース定義画面が閉じ、データリソース定義が変更されます。

## 4.5 データリソース定義の削除

**注意**

データリソース定義を削除すると、関連するスキーマ定義、テーブル定義、フィールド定義も削除されます。また、削除したデータリソース定義を参照している照会定義が実行できなくなります。ご注意ください。

- 1 データリソース定義選択画面を表示します。
- 2 データリソース定義一覧から削除したいデータリソース定義を選択し、[削除] ボタンをクリックします。

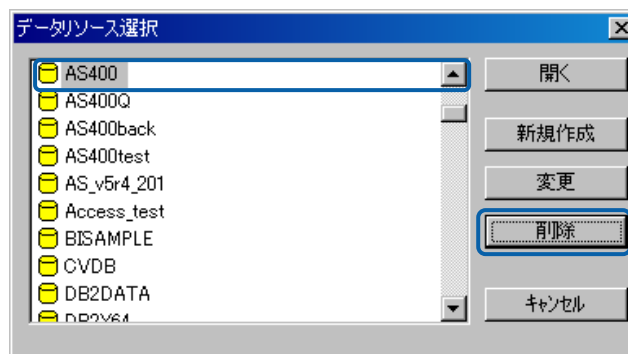

データリソース定義の選択

確認のダイアログが表示されます。

- 3 [はい] ボタンをクリックします。

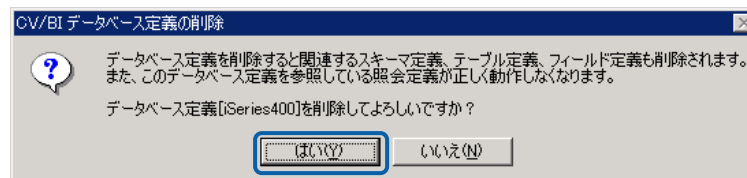

確認のダイアログ

データリソース定義が削除されます。

## 5 スキーマ定義の作成

ここでは、スキーマ定義の概要と作成方法について説明します。

### 5.1 スキーマ定義とは

スキーマ定義とは、データベースのどのテーブルを照会に使用するかという定義です。データベース定義ごとに、データソースで指定されているデータベース情報のスキーマ（AS/400の場合はライブラリ）からテーブルを設定します。

### 5.2 スキーマ定義の登録

- 1 データリソース定義選択画面を表示します。
- 2 データリソース定義一覧からスキーマ定義を登録したいデータベース定義を選択し、[開く]ボタンをクリックします。

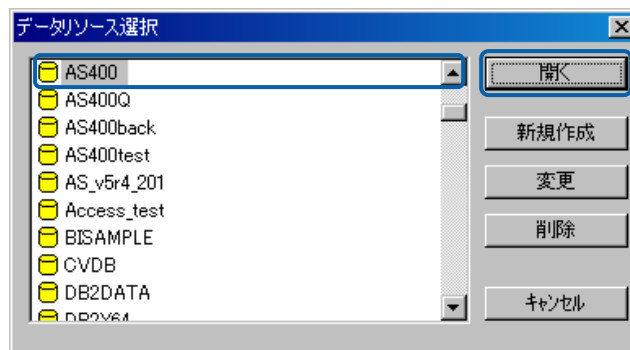

データリソース定義の選択

選択したデータリソース定義の詳細画面が表示されます。

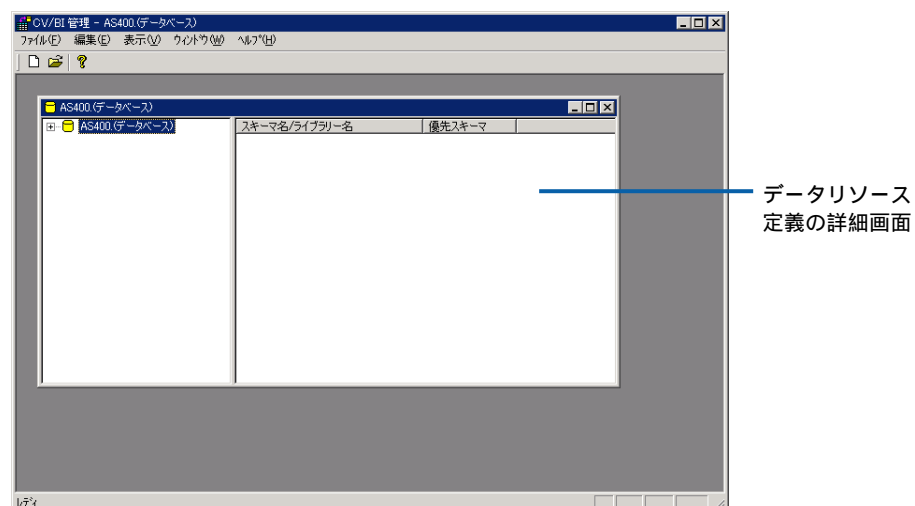

データリソース定義の詳細画面

- 3 管理画面のメニューから [ファイル] - [新規作成] - [スキーマ] を選択します。

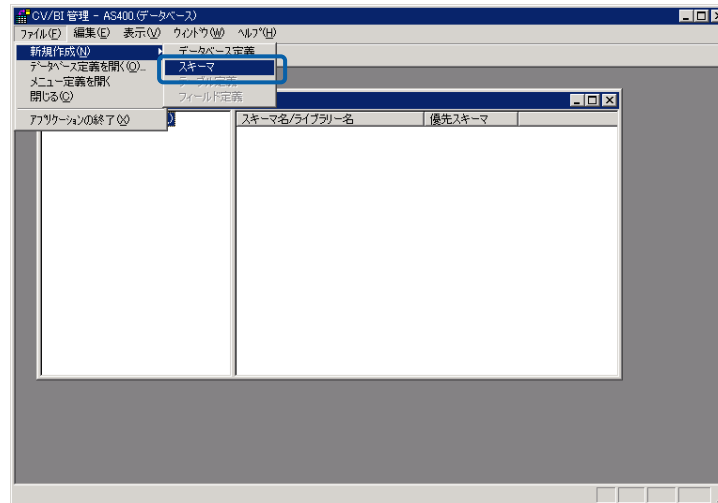

メニューの選択

スキーマ定義画面が表示されます。

データリソース定義の詳細画面で、データベース定義を右クリックして [スキーマの追加] を選択してもスキーマ定義画面を表示することができます。

- 4 各項目を設定します。

- (1) [優先スキーマ/ライブラリ] で [ ] をクリックし、RDB の優先スキーマ/ライブラリを選択します。  
一覧には、データベースにあるスキーマが表示されます。  
選択すると、[RDB の優先スキーマ/ライブラリにあるテーブル] にそのスキーマ/ライブラリに存在するすべてのテーブルが表示されます。

- (2) [RDB の優先スキーマ/ライブラリにあるテーブル] でスキーマ定義に登録したいテーブル名を選択し、画面中央の [追加] ボタンをクリックします。  
選択したテーブルは [RDB の優先スキーマ/ライブラリにあるテーブル] から [スキーマに登録されているテーブル] に追加されます。

追加したテーブルを削除する場合は、[スキーマに登録されているテーブル] で削除したいテーブルを選択し、画面中央の [削除] ボタンをクリックします。  
選択したテーブルが [スキーマに登録されているテーブル] から削除されます。

- (3) [スキーマ名] にスキーマの名称を入力します。

必須入力です。任意の名称を入力することができますが、レポート設計者が照会定義を作成する際に参照するので、わかりやすい名称を付けることをお勧めします。デフォルトでは、[優先スキーマ/ライブラリ] で選択したスキーマ/ライブラリ名が設定されています。

1 つのデータベース定義に複数のスキーマ定義を登録できますが、既に存在している名前は付けることができません。(全角 25 文字 / 半角 50 文字以内)

- (4) 必要に応じて、[コメント] にこのスキーマ定義の補足説明を入力します。(全角 127 文字 / 半角 255 文字以内)

- (5) 必要に応じて、「権限」ボタンを押してこのスキーマを使用するユーザーに権限を設定します。

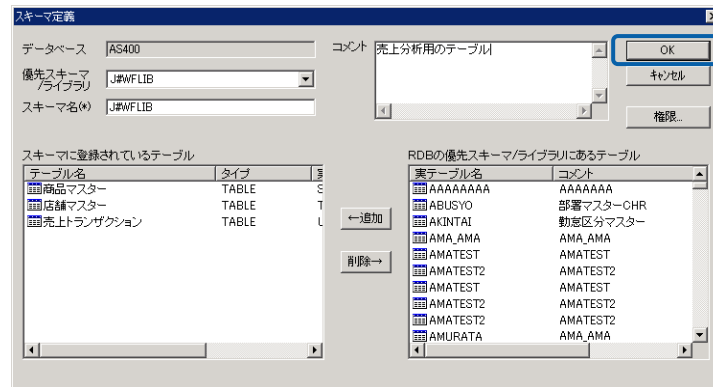

スキーマ定義画面

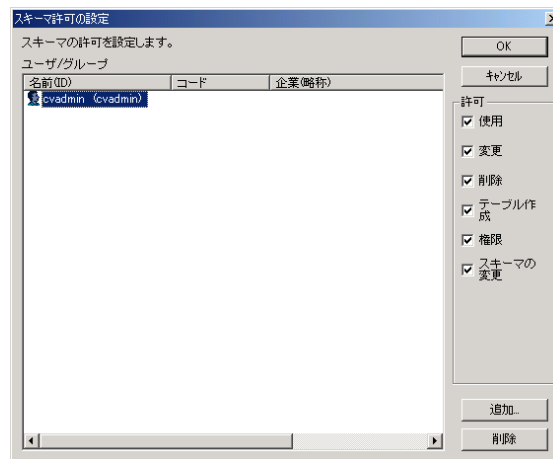

スキーマ許可設定画面

- 5 [OK] ボタンをクリックします。  
スキーマ定義画面が閉じ、スキーマ定義が登録されます。  
データリソース定義の詳細画面に、登録されたスキーマ定義が表示されます。

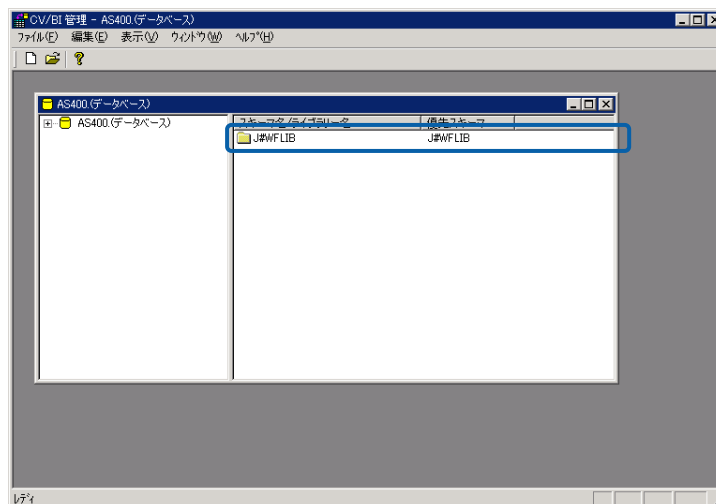

データリソース定義の詳細画面

## 5.3 スキーマ定義一覧の表示（データリソース定義の詳細画面）

登録したスキーマ定義は、データリソース定義の詳細画面で確認することができます。データリソース定義の詳細画面では、スキーマ定義およびそれに含まれるテーブル定義、フィールド定義を追加したり、一覧から選択した定義を変更 / 削除することができます。

データリソース定義の詳細画面は、データリソース定義選択画面の[ データリソース定義一覧 ]からデータベース定義を選択し、[ 開く ] ボタンをクリックすると、表示できます。

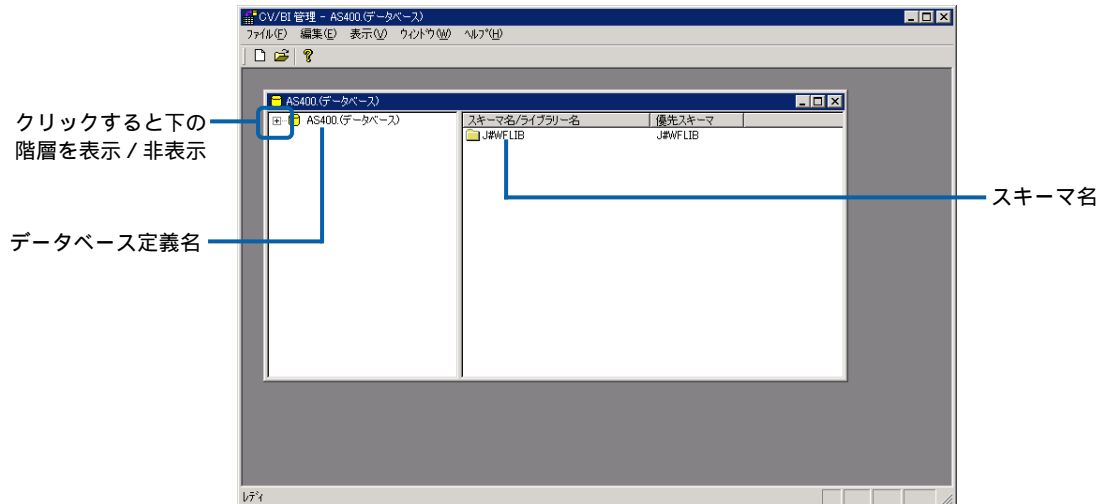

データリソース定義の詳細画面

スキーマ名をダブルクリックすると、スキーマ定義に設定されたテーブル名が表示されます。

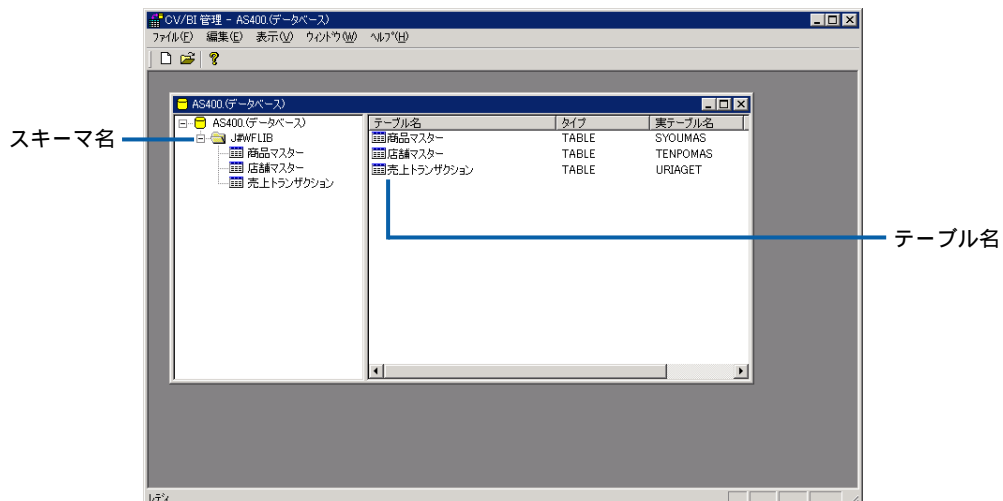

テーブル名の表示

テーブル名をダブルクリックすると、テーブルに登録されているフィールド名が表示されます。

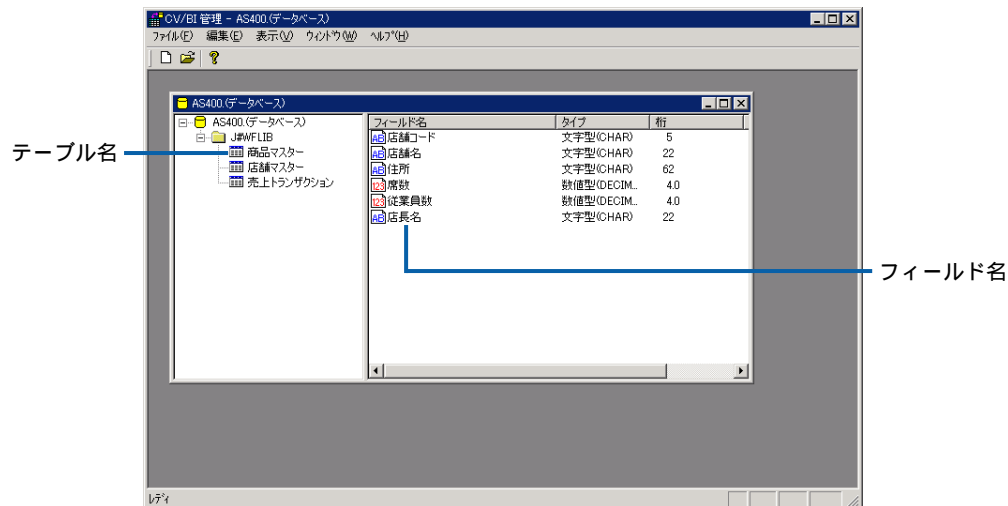

フィールド名の表示

## 5.4 スキーマ定義の変更

Web 照会画面で照会定義を実行中、または照会定義を作成中にスキーマ定義を変更した場合、照会結果がエラーになったり、照会定義が保存できなくなることがあります。ご注意ください。

- 1 データリソース定義の詳細画面を表示します。
- 2 変更したいスキーマ定義のスキーマ名を右クリックし、[ 変更 ] を選択します。

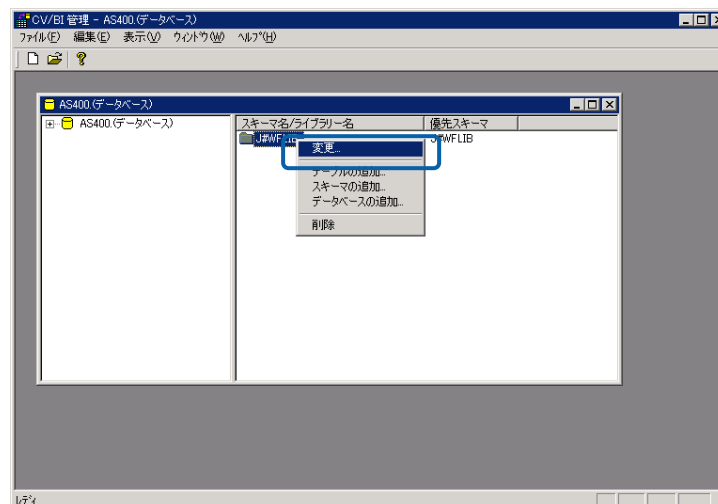

スキーマ定義の選択

スキーマ定義画面が表示されます。

- 3 スキーマ定義の内容を変更し、[ OK ] ボタンをクリックします。(『2章 5.2 スキーマ定義の登録』(P57)の手順4参照)

スキーマ定義画面が閉じ、スキーマ定義が変更されます。

## 5.5 スキーマ定義の削除

**注意**

スキーマ定義を削除すると、関連するテーブル定義、フィールド定義も削除されます。また、削除したスキーマ定義を参照している照会定義が実行できなくなります。ご注意ください。

- 1 データリソース定義の詳細画面を表示します。
- 2 削除したいスキーマ定義のスキーマ名を右クリックし、[削除]を選択します。

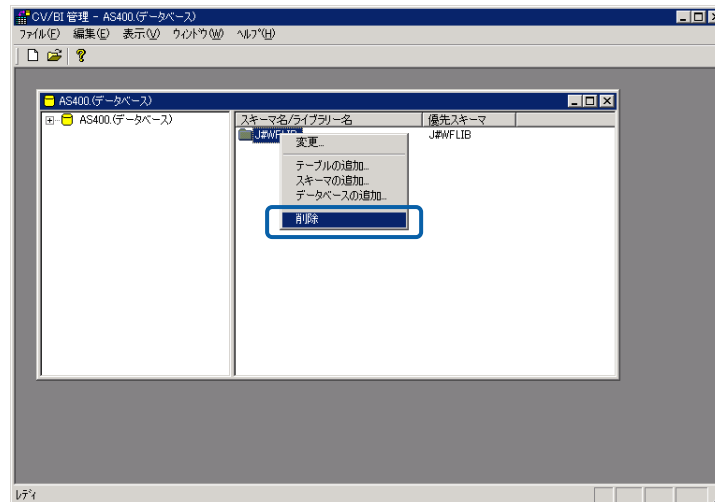

スキーマ定義の選択

確認のダイアログが表示されます。

- 3 [はい] ボタンをクリックします。

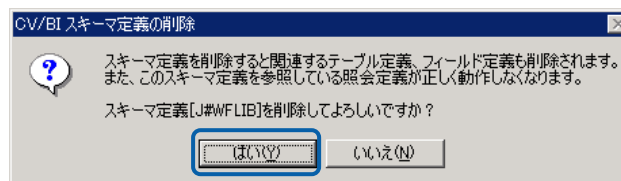

確認のダイアログ

スキーマ定義が削除されます。

## 6 テーブル/フィールド定義の作成

ここでは、テーブル/フィールド定義の概要と作成方法について説明します。

### 6.1 テーブル/フィールド定義とは

テーブル/フィールド定義とは、スキーマ定義に含めるテーブル/フィールド情報の定義です。通常、スキーマ定義の作成時にテーブルの情報を設定しますが、データベースの任意のテーブル/フィールドをスキーマに追加したり、データベース/フィールドの情報を個別に変更/削除することができます。これにより、データベース操作を限定してセキュリティを高めたり、スキーマ定義に必要なテーブル/フィールドだけを設定して使いやすさを向上させることが可能です。

### 6.2 テーブル/フィールド定義の登録

#### テーブル定義の場合

- 1 データリソース定義の詳細画面を表示します。
- 2 テーブル定義を追加したいスキーマ名を右クリックし、[ テーブルの追加 ] を選択します。

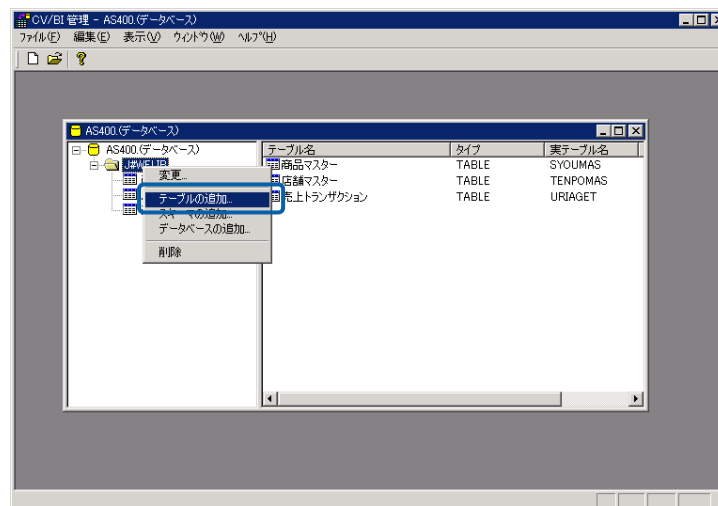

テーブルの追加の選択

テーブル定義画面が表示されます。

- 3 各項目を設定し、[ OK ] ボタンをクリックします。

実スキーマ：必須入力です。[ ] をクリックし、データベースのスキーマ/ライブラリを選択します。

実テーブル：必須入力です。[ ] をクリックし、スキーマ定義に登録したいテーブルを選択します。

テーブル名：必須入力です。テーブルの名称を入力します。任意の名称を入力することができますが、レポート設計者が照会定義を作成する際に参照するので、わかりやすい名称を付けることをお勧めします。

コメント：このテーブル定義の補足説明を入力します。（全角 127 文字 / 半角 255 文字以内）

権限ボタン：このテーブルを使用するユーザーに権限を設定します。

テーブル定義画面

テーブル定義が登録され、テーブル定義画面が閉じます。

データリソース定義の詳細画面に、登録されたテーブル定義が表示されます。

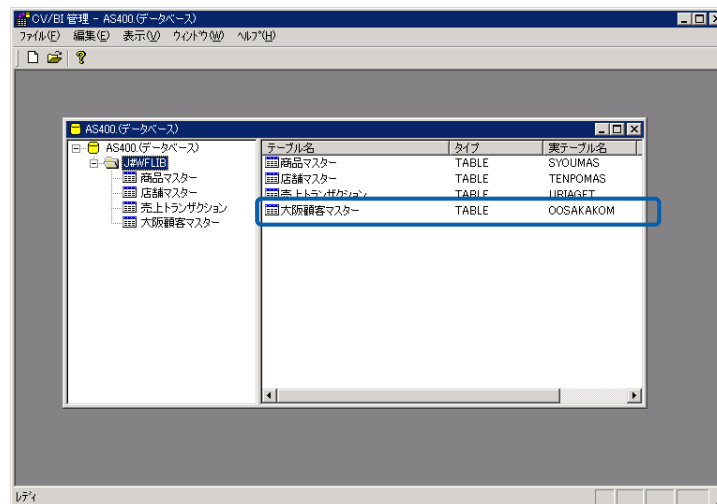

データリソース定義の詳細画面

## フィールド定義の場合

- 1 データリソース定義の詳細画面を表示します。
- 2 フィールド定義を追加したいテーブル名を右クリックし、[フィールドの追加]を選択します。

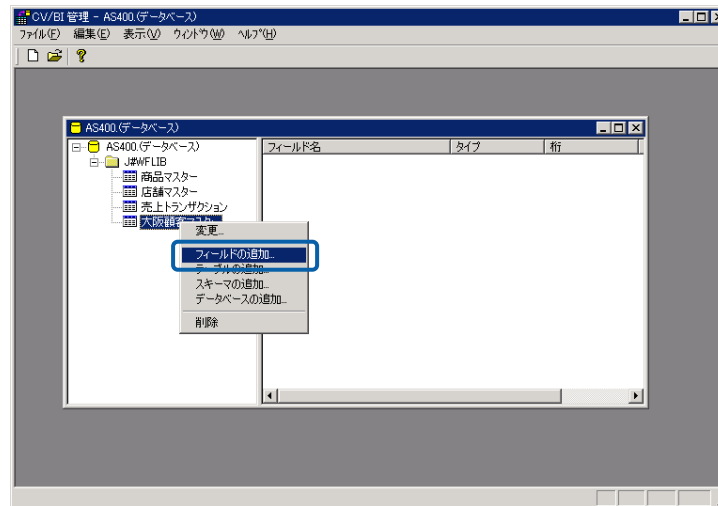

テーブル名の選択

フィールド定義画面が表示されます。

- 3 各項目を設定し、[OK] ボタンをクリックします。

実フィールド： 必須入力です。[ ] をクリックし、スキーマ定義に登録したいフィールドを選択します。

フィールド名： 必須入力です。フィールドの名称を入力します。任意の名称を入力することができますが、レポート設計者が照会定義を作成する際に参照するので、わかりやすい名称を付けることをお勧めします。

コメント： このフィールド定義の補足説明を入力します。（全角 127 文字 / 半角 255 文字以内）

権限ボタン： このテーブルを使用するユーザーに権限を設定します。

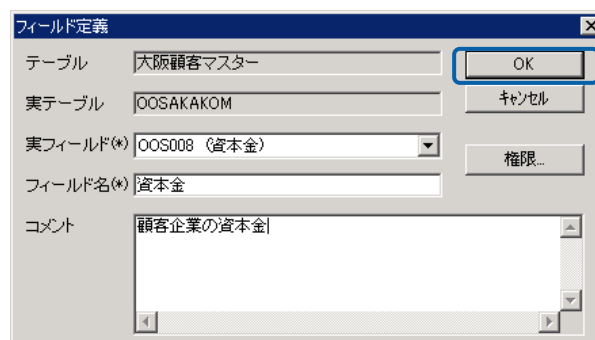

フィールド定義画面

フィールド定義が登録され、フィールド定義画面が閉じます。

データリソース定義の詳細画面に、登録されたフィールド定義が表示されます。

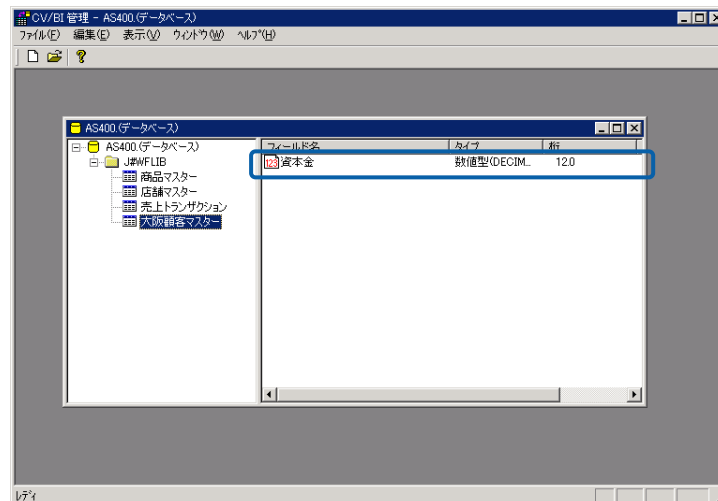

データリソース定義の詳細画面

## 6.3 テーブル/フィールド定義の変更

Web 照会画面で照会定義を実行中、または照会定義を作成中にテーブル/フィールド定義を変更した場合、照会結果がエラーになったり、照会定義が保存できなくなることがあります。ご注意ください。

### テーブル定義の場合

- 1 データリソース定義の詳細画面を表示します。
- 2 変更したいテーブル定義のテーブル名を右クリックし、[ 変更 ] を選択します。

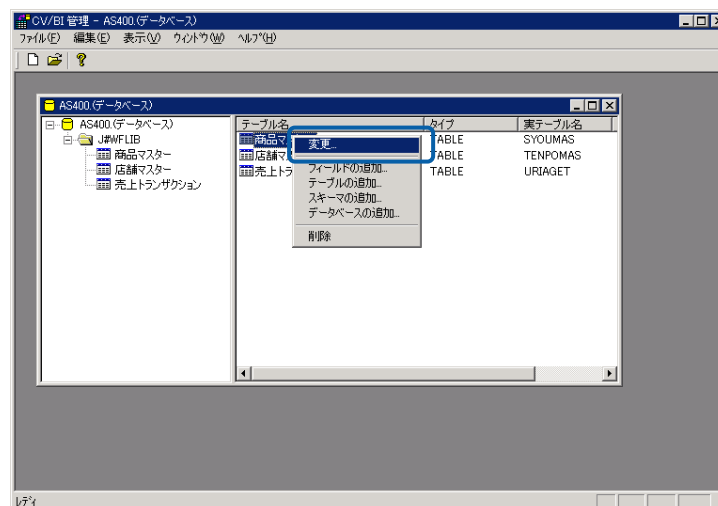

テーブル名の選択

テーブル定義画面が表示されます。

- 3 テーブル定義の内容を変更し、[ OK ] ボタンをクリックします。(『2章 6.2 テーブル/フィールド定義の登録』(P63)の「テーブル定義の場合」の手順3参照)

## フィールド定義の場合

- 1 データリソース定義の詳細画面を表示します。
- 2 変更したいフィールド定義のフィールド名を右クリックし、[ 変更 ] を選択します。

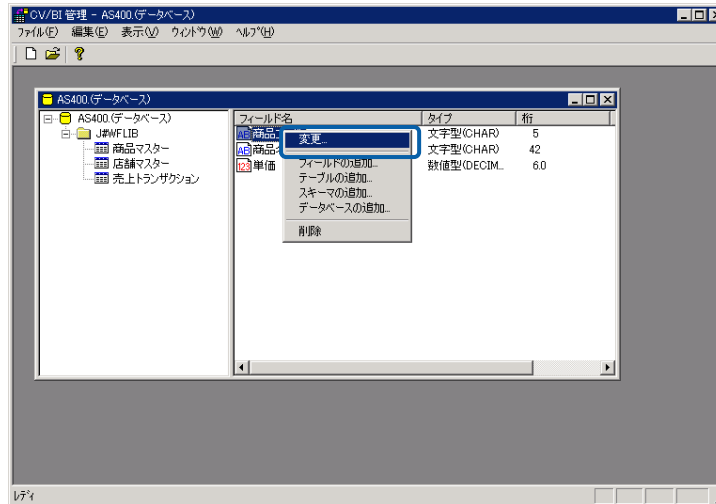

フィールド名の選択

フィールド定義画面が表示されます。

- 3 フィールド定義の内容を変更し、[ OK ] ボタンをクリックします。(『2章 6.2 テーブル/フィールド定義の登録』(P63)の「フィールド定義の場合」の手順3参照)

## 6.4 テーブル/フィールド定義の削除

テーブル定義を削除すると、関連するフィールド定義も削除されます。また、削除したテーブル/フィールド定義を参照している照会定義が実行できなくなります。ご注意ください。

### テーブル定義の場合

- 1 データリソース定義の詳細画面を表示します。
- 2 削除したいテーブル定義のテーブル名を右クリックし、[ 削除 ] を選択します。

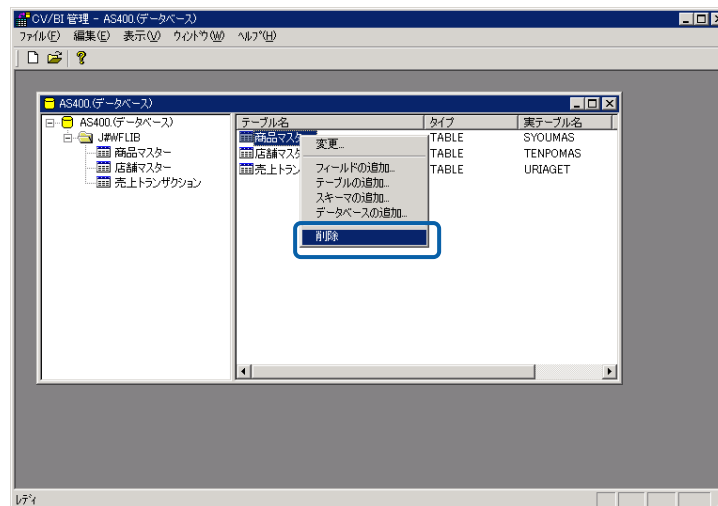

テーブル名の選択

確認のダイアログが表示されます。

- 3 [ はい ] ボタンをクリックします。

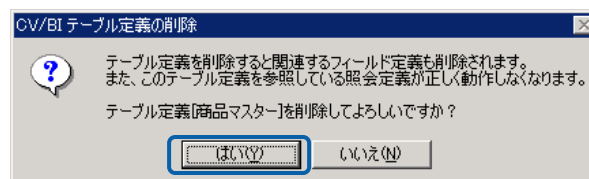

確認のダイアログ

テーブル定義が削除されます。

## フィールド定義の場合

- 1 データリソース定義の詳細画面を表示します。
- 2 削除したいフィールド定義のフィールド名を右クリックし、[削除]を選択します。

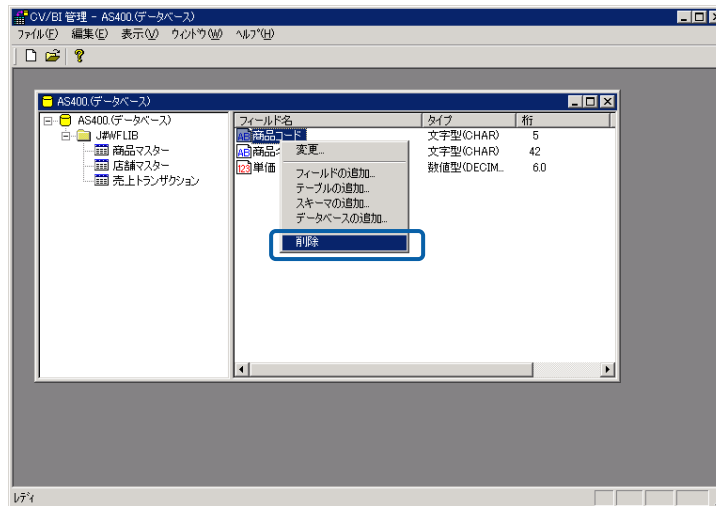

フィールド名の選択

確認のダイアログが表示されます。

- 3 [はい] ボタンをクリックします。

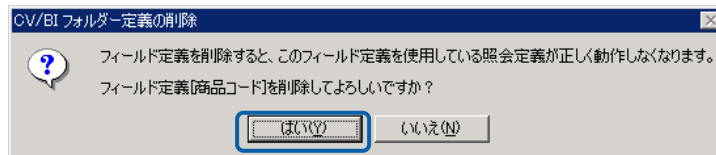

確認のダイアログ

フィールド定義が削除されます。

- 2 [メニュー]を右クリックし、[メニューの追加]を選択します。

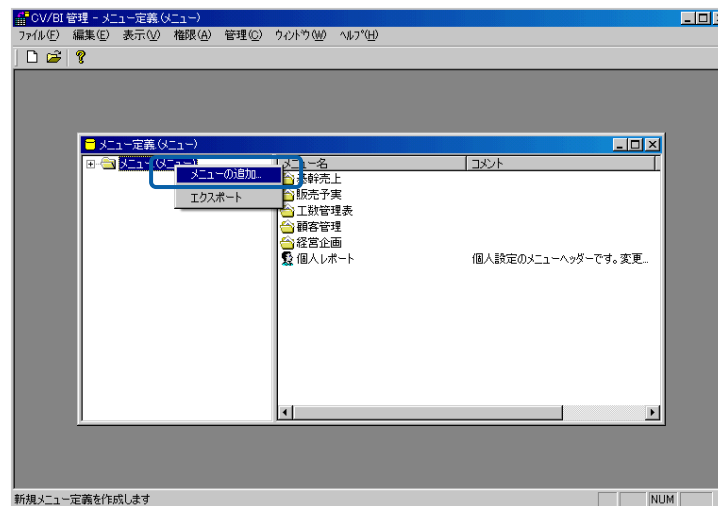

メニュー定義画面

メニュー定義登録画面が表示されます。

- 3 各項目を設定し、[OK] ボタンをクリックします。

**メニュー名：** 必須入力です。Web 照会画面の照会メニューに表示される名称です。任意の名称を入力することができますが、簡潔でわかりやすい名称を付けることをお勧めします。既に存在している名前は付けることができません。(全角 8 文字 / 半角 16 文字以内)

**表示順序：** このメニューを表示する順序を指定します。Web 画面では左から番号の小さい順に表示されます。

**コメント：** このメニュー名の補足説明を入力します。(全角 127 文字 / 半角 255 文字以内)

**権限ボタン：** このメニューを使用するユーザーに権限を設定します。

**メニューに非表示：** Web 照会画面の照会メニューでの表示/非表示を決定します。

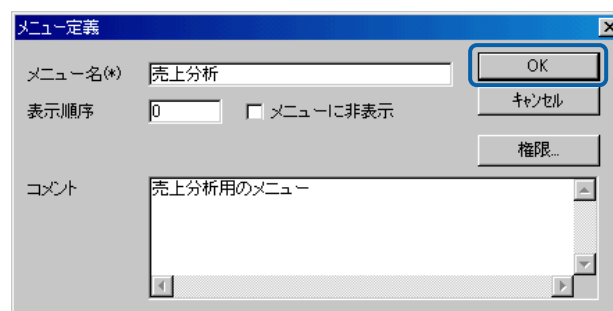

メニュー定義登録画面

メニュー定義登録画面が閉じ、メニュー名が登録されます。

Web 照会画面にログインし直すと、追加したメニュー名のタブが表示されます。

Web 照会画面

- ・ 登録したメニューを変更したい場合は、メニュー定義画面でメニュー名を右クリックして [変更] を選択すると変更できます。
- ・ 登録したメニューを削除したい場合は、メニュー定義画面でメニュー名を右クリックして [削除] を選択すると削除できます。
- ! メニューは Web 照会画面で最大 30 個表示できます。30 個以上登録した場合は、ログインしたユーザーが使用できるメニューの内、Web 照会画面では 30 個までが表示されます。
- ・ メニューがブラウザの幅を超える場合は、メニューに表示されるアイコン  にポインタを合わせることでメニューをスクロールすることができます。
- ! 「個人レポート」は、ユーザーごとにあらかじめ用意されたメニューです。他のユーザーは見ることはできません。[変更]・[削除]は不可です。

## 7.3 フォルダ名の登録

- 1 管理画面のメニューから [ファイル] - [メニュー定義を開く] を選択します。

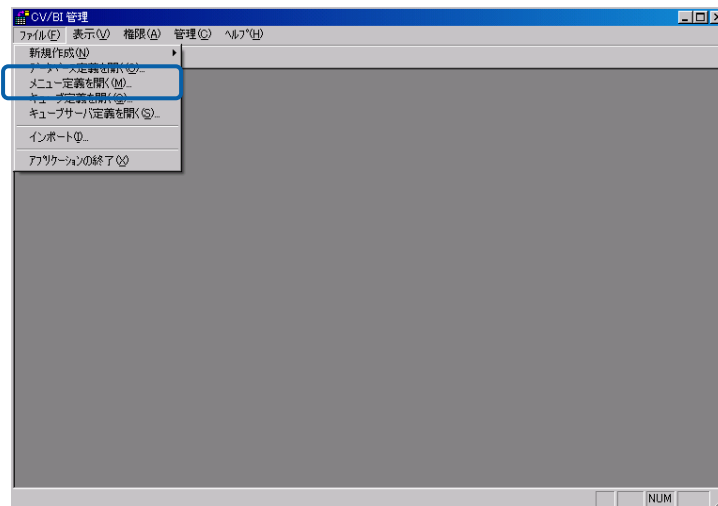

メニュー定義画面の表示

メニュー定義画面が表示されます。

- 2 [メニュー] をダブルクリックします。

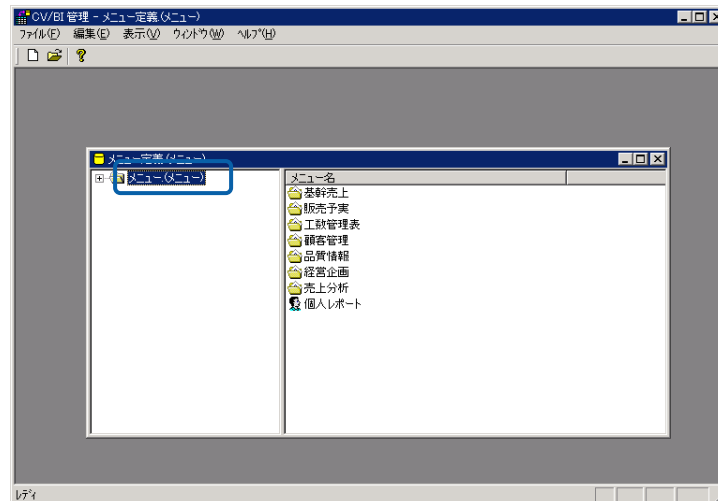

メニュー定義画面

登録されているメニュー名が表示されます。

- 3 フォルダを登録したいメニュー名を右クリックし、[フォルダの追加]を選択します。

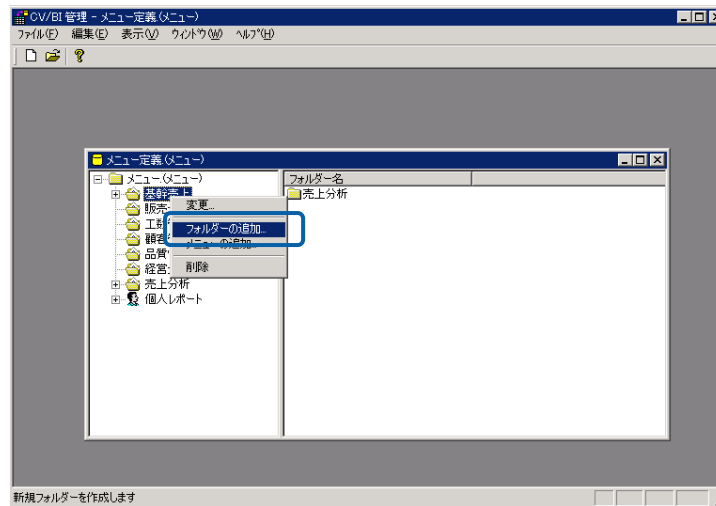

メニューの選択

フォルダ定義画面が表示されます。

- 4 各項目を設定し、[OK] ボタンをクリックします。

**フォルダ名：** 必須入力です。Web 照会画面で照会メニューのタブをクリックすると表示されるサブメニューの名称です。任意の名称を入力することができますが、簡潔でわかりやすい名称を付けることをお勧めします。既に存在している名前は付けることができません。(全角 25 文字 / 半角 50 文字以内)

**表示順序：** このフォルダを表示する順序を指定します。Web 画面では上から番号の小さい順に表示されます。

**コメント：** このフォルダ名の補足説明を入力します。(全角 127 文字 / 半角 255 文字以内)

**権限ボタン：** このフォルダを使用するユーザーに権限を設定します。

**メニューに非表示：** Web 照会画面の照会メニューでの表示/非表示を決定します。

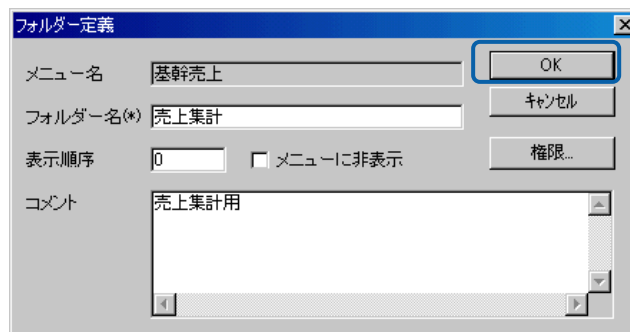

フォルダ定義画面

フォルダー定義画面が閉じ、フォルダー名が登録されます。

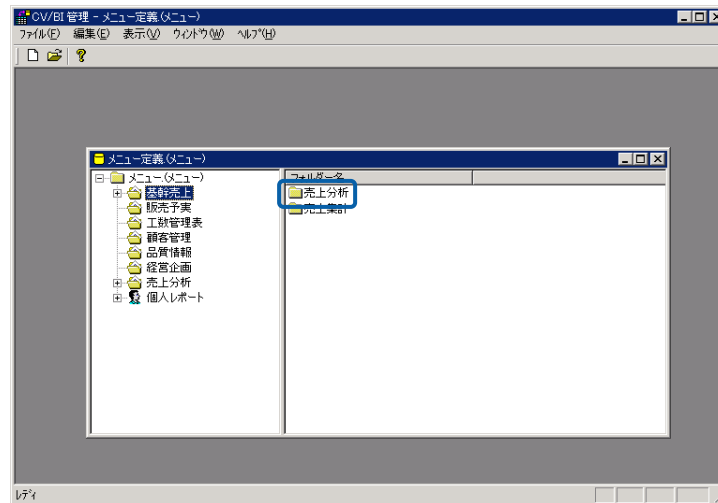

フォルダーの登録

作成したフォルダーは、照会定義を登録すると、Web 照会画面に表示されます。（『3章 2.4 照会定義の登録』（P107）参照）

Web 照会画面で該当する照会メニューのタブをクリックすると、サブメニューに追加したフォルダー名が表示されます。

Web 照会画面

- ❗ 登録したフォルダーを変更したい場合は、メニュー定義画面でフォルダー名を右クリックして [ 変更 ] を選択すると変更できます。
- ❗ 登録したフォルダーを削除したい場合は、メニュー定義画面でフォルダーを右クリックして [ 削除 ] を選択すると削除できます。
- ❗ 「個人レポート」メニューに対してもフォルダーの登録、変更、削除が可能です。

## 7.4 照会定義の削除

- 1 メニューから [ファイル] - [メニュー定義を開く] を選択します。

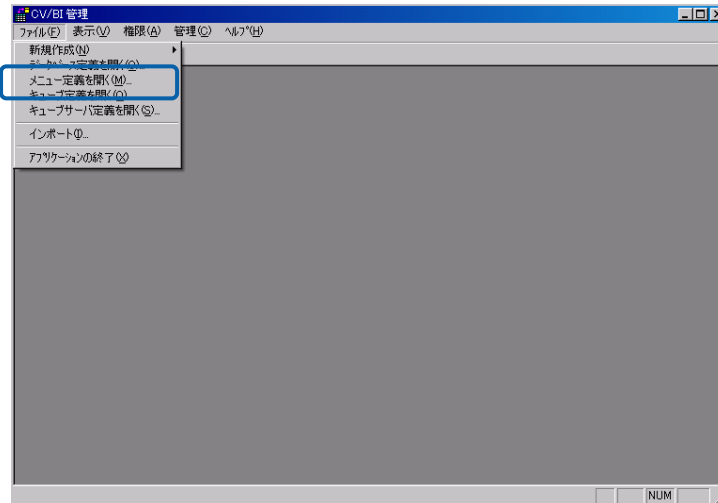

メニュー定義画面の表示

メニュー定義画面が表示されます。

- 2 削除したい照会定義が含まれるメニュー名をダブルクリックします。

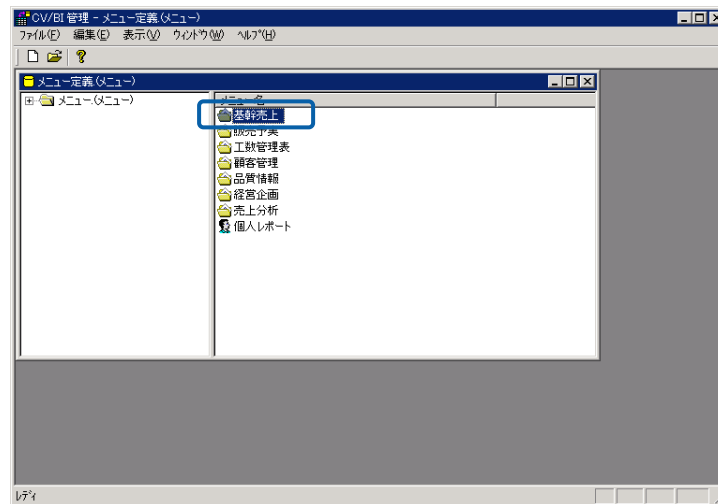

メニュー名の選択

メニューに含まれるフォルダーが表示されます。

- 3 削除したい照会定義が含まれるフォルダー名をダブルクリックします。

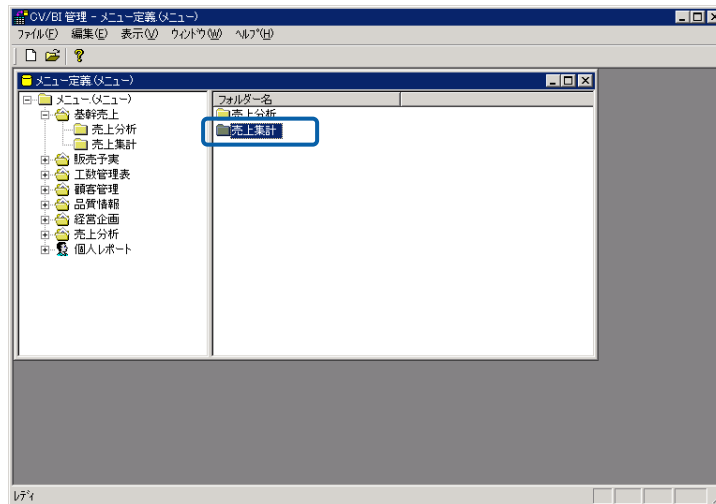

フォルダー名の選択

フォルダーに含まれる照会定義が表示されます。

- 4 削除したい照会定義を右クリックし、[ 削除 ] を選択します。

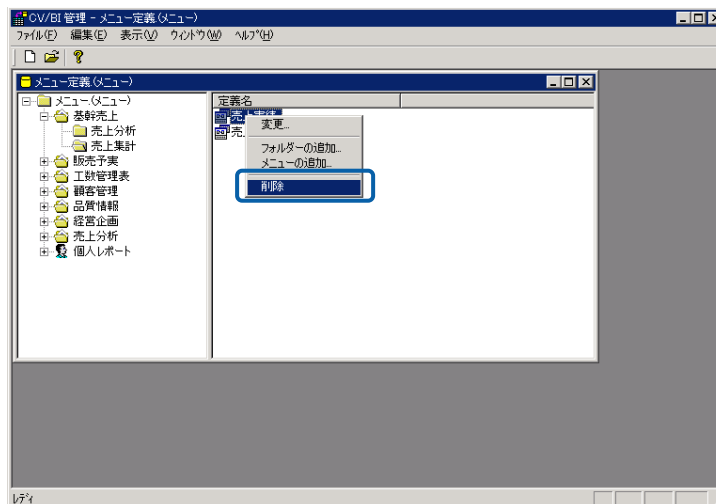

削除の選択

確認のダイアログが表示されます。

- 5 [ はい ] ボタンをクリックします。

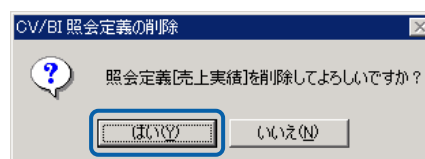

確認のダイアログ

照会定義が削除されます。

## 8 定義のインポート/エクスポート

定義のインポート/エクスポート機能は、現サーバー上にあるデータベース・照会・キューブ定義を他のサーバーに移行するための機能です。エクスポートでは、サーバー上にある定義をローカル・ファイルシステムに保存します。インポートでは、ローカル・ファイルシステム上のエクスポートファイルを使用して定義をサーバーに登録します。

### 8.1 データベース定義のインポート/エクスポート

#### エクスポート

データベース定義をエクスポートするには、管理画面のデータリソース定義の詳細画面から、データベースを選択して右クリックし、[エクスポート]を選択します。

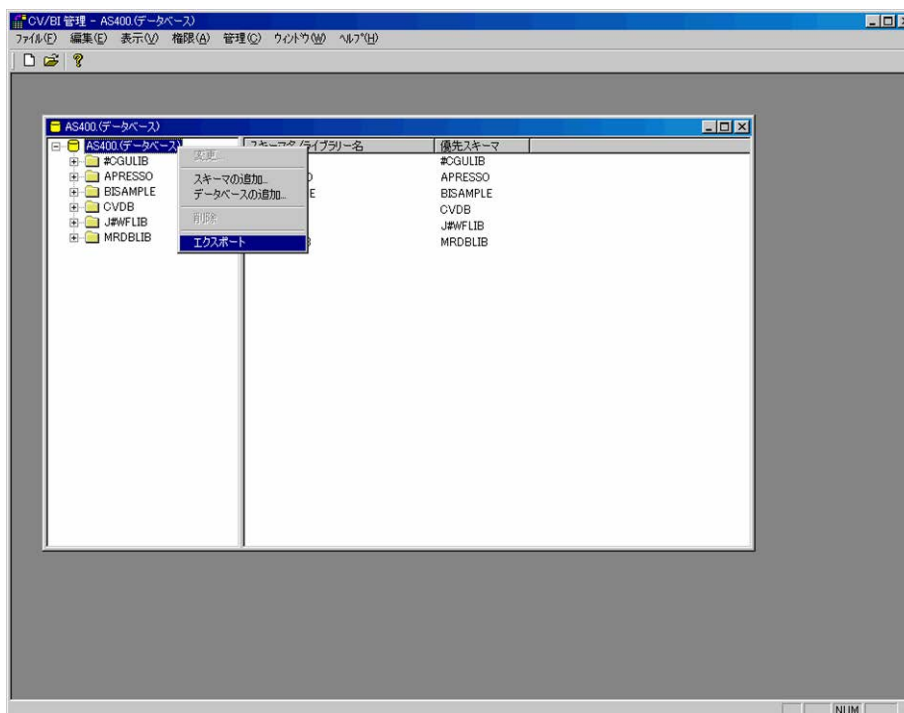

表示される[エクスポートファイル選択ダイアログ]から、保存先ファイルを選択して[保存]ボタンをクリックして下さい。

データベース定義のエクスポートは、データベース定義単位で行います。

#### インポート

データベース定義をインポートするには、[ファイル]メニューから[インポート]を選択します。

表示される[インポートファイル選択ダイアログ]から、エクスポートファイルを選択して[開く]ボタンをクリックして下さい。

## 8.2 照会定義のインポート/エクスポート

### エクスポート

照会定義をエクスポートするには、メニュー定義画面から、[メニュー]の部分または個別のメニューを選択して右クリックし、[エクスポート]を選択します。

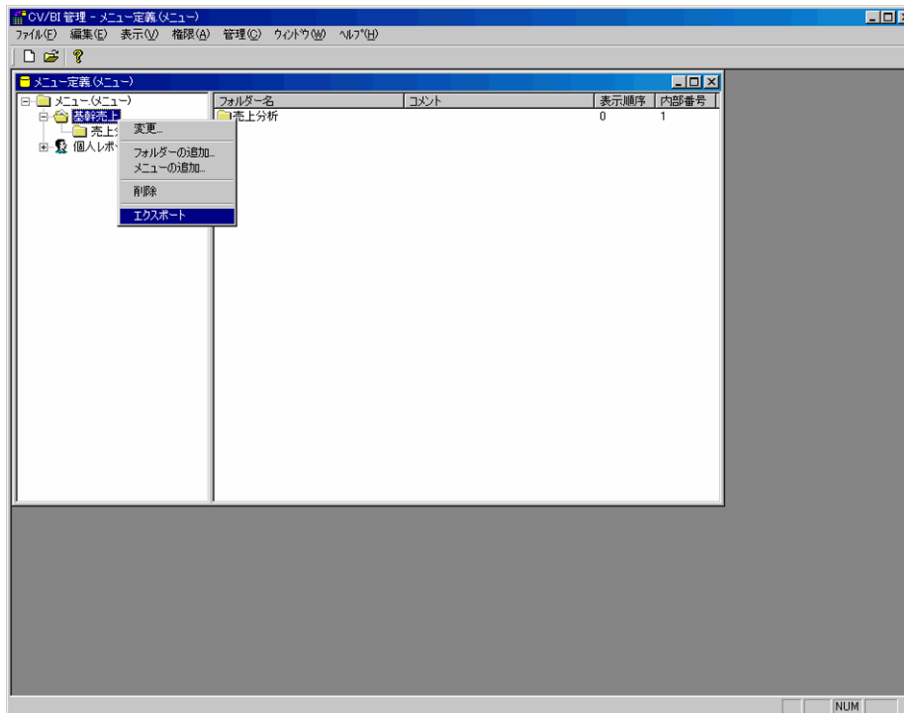

表示される[エクスポートファイル選択ダイアログ]から、保存先ファイルを選択して[保存]ボタンをクリックして下さい。

照会定義のエクスポートは、全メニューまたはメニュー定義単位で実行可能です。

### インポート

照会定義をインポートするには、[ファイル]メニューから[インポート]を選択します。

表示される[インポートファイル選択ダイアログ]から、エクスポートファイルを選択して[開く]ボタンをクリックして下さい。

キューブのインポートを行う場合は、照会定義のインポートに先立って実行する必要があります。

## 8.3 キューブのインポート/エクスポート

### エクスポート

キューブをエクスポートするには、キューブメニュー定義画面から、[キューブ]の部分または個別のキューブメニューを選択して右クリックし、[エクスポート]を選択します。

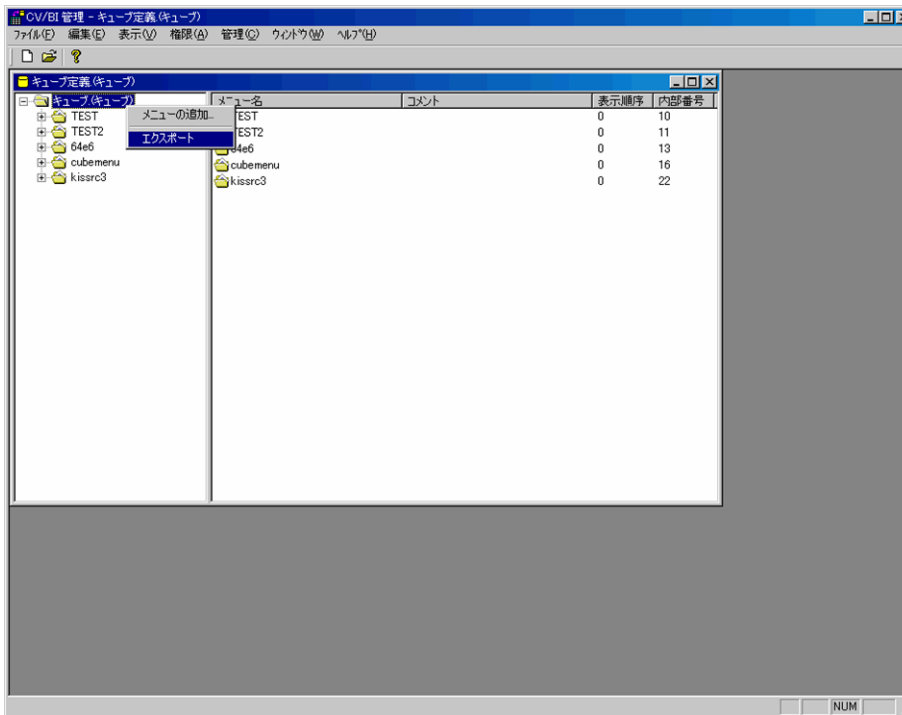

表示される[エクスポートファイル選択ダイアログ]から、保存先ファイルを選択して[保存]ボタンをクリックして下さい。

キューブ定義のエクスポートは、全キューブメニューまたはキューブメニュー定義単位で実行可能です。

キューブ定義をエクスポートすると、キューブサーバー上にあるキューブの実体（データ）がアプリケーション・サーバー上の/tmp ディレクトリにファイルとして書き出されます。キューブの実体ファイルの保存先ディレクトリを変更するには、設定ファイル「appldef.xml」の「CUBE\_EXPORT\_PATH」の値を変更して下さい。

### インポート

キューブをインポートするには、あらかじめキューブの実体ファイルをインポート先アプリケーション・サーバーの/tmp ディレクトリにコピーしておく必要があります。

管理の[ファイル]メニューから[インポート]を選択し、表示される[インポートファイル選択ダイアログ]から、エクスポートファイルを選択して[開く]ボタンをクリックして下さい。

## 9 管理

### 9.1 ログイン済ユーザーリストの表示

管理画面のメニューから、[ 管理 ] - [ ログイン済ユーザー一覧 ] を選択すると、現在ログインしているユーザーの一覧画面が表示されます。

デフォルト管理ユーザーのみ使用できます。

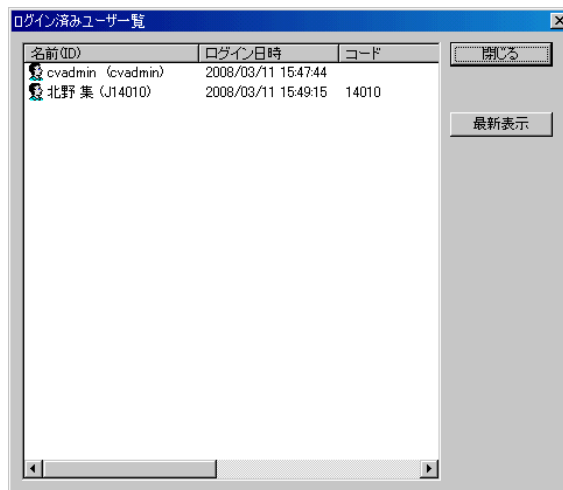

### 9.2 セッションタイムアウトの設定

管理画面のメニューから、[ 管理 ] - [ セッションタイムアウトの設定 ] を選択すると、セッションタイムアウト時間の設定ダイアログが表示されます。

ここでは、Web 実行画面のタイムアウト時間を設定します。初期設定では、時間は設定されておらず、タイムアウトは発生しません。

Web 実行画面で一定時間何も操作しない(サーバー側に要求を出さない)ユーザーに対して、タイムアウトを発生させてログアウトさせたい場合には、タイムアウトの設定をクリックし、時間の入力を行います。

デフォルト管理ユーザーのみ使用できます。

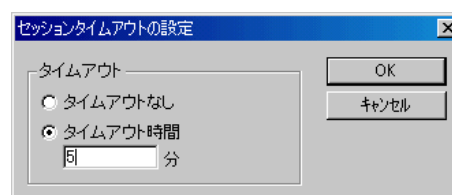

## 9.3 画面デザインの設定

[管理] - [画面デザインの設定] で、Web 実行画面のデザインを設定します。

6つのうちから選ぶことができます。

デフォルト管理ユーザーのみ使用できます。

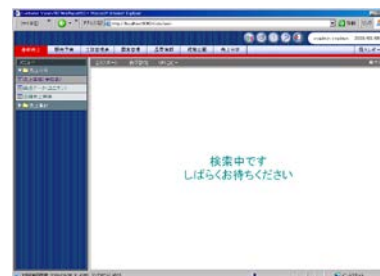
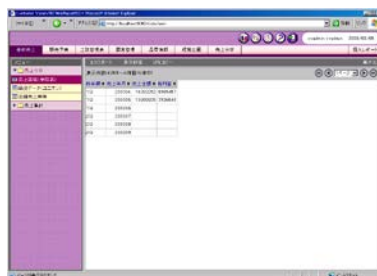
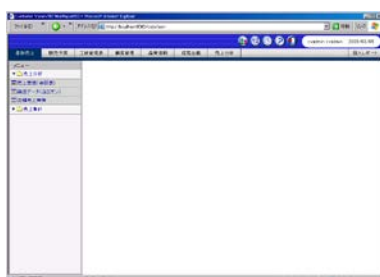
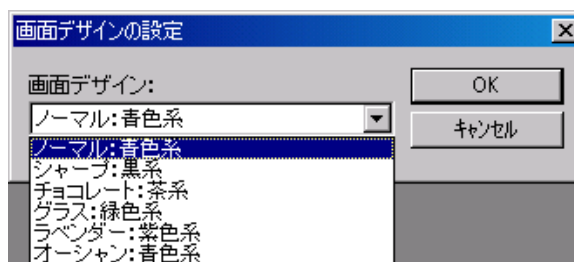

## 9.4 トレースレベルの設定

管理画面のメニューから、「管理」 - 「トレースレベルの設定」を選択すると、ログのトレースレベルの設定ダイアログが表示されます。

トレースレベルは通常時は2のままで変更する必要はありません。

デフォルト管理ユーザーのみ使用できます。

ログのトレースレベルは以下の数値で設定します。上位レベルは下位レベルを包含します。

レベル	タイプ	出力内容
8	デバッグ	最も詳細なログ。カスタマイズ時のデバッグとして使用可能。
6	SQL	アプリケーションで実行される SQL を出力。
4	ログ	全てのログを出力。
2	警告 (初期値)	全ての警告を出力。
1	エラー	最も簡易なログ。全てのエラーメッセージを出力。

# 第 3 章

レポート設計者編

# 1 ログインとログアウト

ここでは、Web 照会画面へのログイン方法、ログアウト方法について説明します。

## 1.1 ログイン

Web 照会画面へのログインは、以下の手順で行います。

- 1 Web ブラウザを起動し、URL に「`http://サーバー名/コンテキストルート/login`」を設定します。「サーバー名」には Web サーバー名を入力します。「コンテキストルート」のデフォルトは「cvbi」ですが、導入時に変更した場合は変更後のコンテキストルートを入力してください。

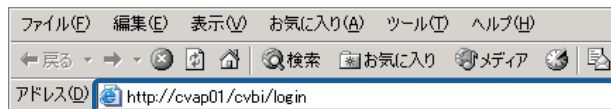

Web ブラウザの設定

ログイン画面が表示されます。

- 2 [ユーザーID]、[パスワード]を設定し、[ログイン]ボタンをクリックします。  
ユーザーID：登録されているユーザー名を半角英数字で入力します。  
パスワード：登録されているパスワードを半角英数字で入力します。入力したパスワードは「\*」で表示されます。

Language：使用したい言語を選択します。

ログイン画面

Web 照会画面が表示されます。

## 1.2 ログアウト

Web 照会画面からのログアウトは、以下の手順で行います。

- 1 Web 照会画面の [ ログアウト ] ボタンをクリックします。

ログアウト

確認のダイアログが表示されます。

- 2 [ OK ] ボタンをクリックします。

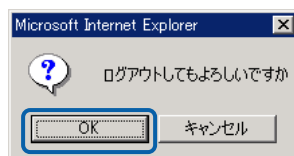

確認のダイアログ

ログアウトし、ログイン情報が表示されます。

ログイン情報の表示

## 2 照会定義の作成

ここでは、照会定義の概要と作成方法について説明します。

### 2.1 照会定義とは

照会定義とは、どのデータベース、テーブル、フィールドからデータを読み込み、照会結果をどのような条件で表示するかの定義です。

照会定義を作成すると、指定したデータベースから特定のデータを表形式やクロス集計表形式で読み込むことができます。また、集計データを表示したり、検索条件でデータを絞り込むなど、高度な照会を行うこともできます。

### 2.2 定義設定ウィザードについて

照会定義は、定義設定ウィザードに従って、簡単に登録/変更することができます。

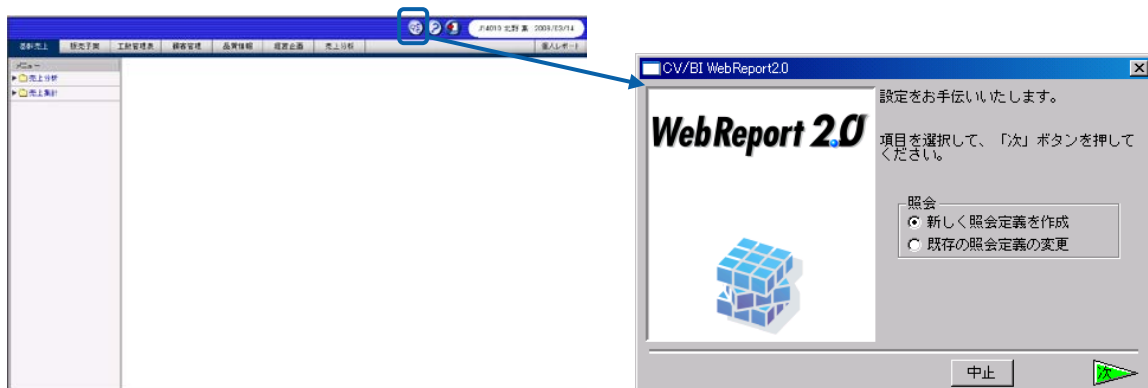
定義設定ウィザードは、Web 照会画面で [ 定義設定 ] ボタンをクリックして起動します。

定義設定ウィザードの起動

- ・ 定義設定ウィザードは、定義設定画面（P88）で [ 新規作成 (  ) ] メニューまたは [ 開く (  ) ] メニューを選択しても表示することができます。
- ・ 定義設定ウィザードを使用した照会定義の登録方法については、『2.4 照会定義の登録』（P107）を参照してください。

## 2.3 定義設定画面について

定義設定ウィザードに従って進んでいくと定義設定画面が表示されます。この画面で照会に必要な設定を行います。ここでは、定義設定画面の表示項目について説明します。

メニューバー/ツールバー (P89)

ページ切替タブ (P90)

テーブル指定域 (P90)

項目指定域 (P92)

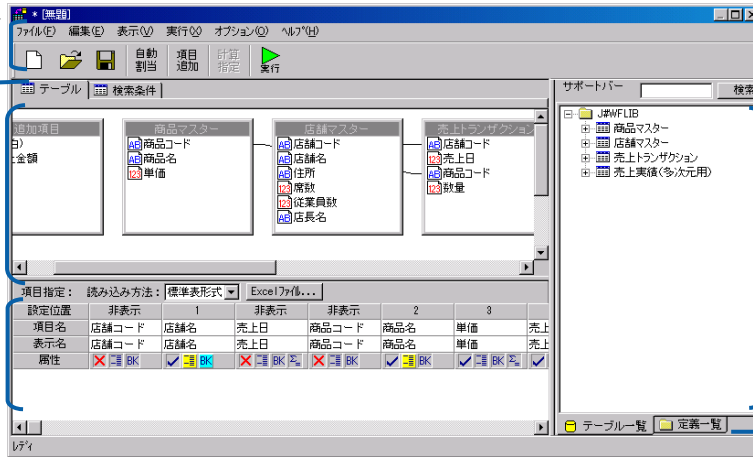

サポートバー (P97)

ステータスバー (P102)

定義設定画面 (テーブルページ)

検索条件域 (P98)

集計条件域 (P100)

計算指定域 (P101)

並替指定域 (P102)

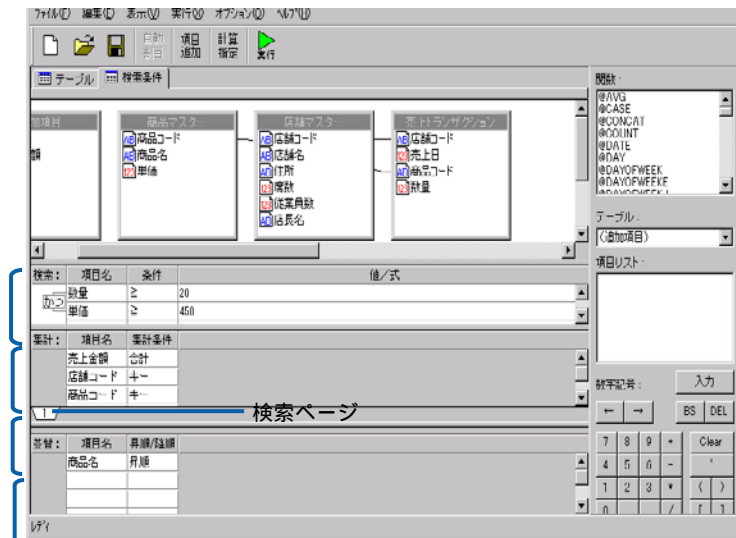

サポートバー (P97)

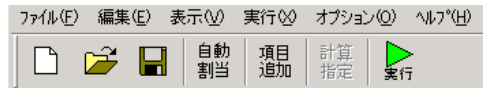

定義設定画面 (検索条件ページ)

## メニューバー / ツールバー

メニューバー / ツールバー

### [ ファイル ] メニュー

- 新規作成 (  ) : 新規に照会定義を作成します。定義設定ウィザードが表示されます。
- 開く (  ) : 既存の照会定義を開きます。定義設定ウィザードが表示されます。
- 保管 (  ) : 設定中の照会定義を保管します。照会定義保管画面が表示されます。
- プリンタの設定 : 定義印刷をする場合のプリンタの設定をします。(V5.2より対応)
- 定義印刷プレビュー : 定義の設定情報を表示します。(V5.2より対応)
- 定義印刷 : 定義の設定情報を印刷します。(V5.2より対応)
- 閉じる : 定義設定画面を閉じます。

### [ 編集 ] メニュー

- 自動割当 (  ) : テーブルページを表示するとこのボタンが表示されます。[テーブル指定域]にあるすべてのテーブルのフィールドを[項目指定域]の[項目名]欄に順番に割り当てます。
- 追加項目 (  ) : 追加項目設定画面を表示します。(P102)

### [ 表示 ] メニュー

- 検索条件の計算指定域 (  ) : 検索条件ページを表示するとこのボタンが表示されます。検索条件ページの[計算指定域]の表示 / 非表示を切り替えます。
- サポートバー : [サポートバー]の表示 / 非表示を切り替えます。
- ツールバー : [ツールバー]の表示 / 非表示を切り替えます。
- ステータスバー : [ステータスバー]の表示 / 非表示を切り替えます。

### [ オプション ] メニュー

- 一般オプション : オプション画面を表示します。(P104)

### [ 実行 ] メニュー

- 実行 (  ) : 照会定義を実行します。
- SQL 表示 : 定義を実行した場合に発行される SQL 文を表示します。

### [ ヘルプ ] メニュー

- マニュアル : Web マニュアルを表示します。
- ヘルプ : バージョン情報を表示します。

### ページ切替タブ

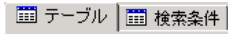

#### ページ切替タブ

照会定義の設定ページを切り替えます。

テーブル： 照会に使用するテーブルや照会時の表示項目を設定するページを表示します。

検索条件： 検索条件を設定するページを表示します。

### テーブル指定域

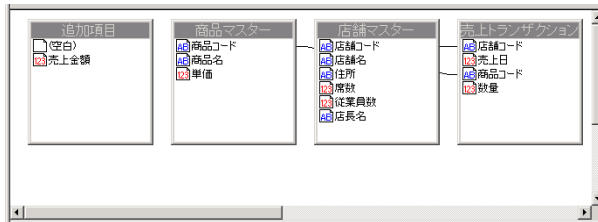

#### テーブル指定域

照会に使用するテーブルを設定します。以下の表を参考に、テーブルの操作を行ってください。

#### テーブルの操作一覧表

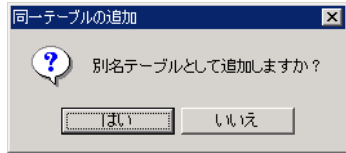
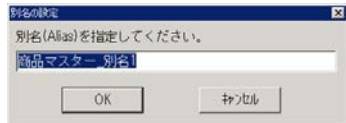
目的	操作
テーブルの追加	[ サポートバー ] からテーブルを選択し、[ テーブル指定域 ] にドラッグ&ドロップします。
テーブルの削除	<p>テーブルのタイトルバーを右クリックし、[ 削除 ] を選択します。</p> <p>テーブルをすべて削除することはできません。必要なテーブルを追加してから、不要なテーブルを削除してください。</p>
テーブルの移動	テーブルのタイトルバーをクリックし、移動したい場所にドラッグ&ドロップします。
別名テーブルの追加 (同じテーブルを2つのテーブル(または項目)で結合したい場合)	<p>(1) 追加したテーブルを再度追加します。</p> <p>(2) 確認のダイアログで [ はい ] ボタンをクリックします。</p>  <p>(3) 別名を入力し、[ OK ] ボタンをクリックします。 (全角25文字/半角50文字以内、デフォルト値は「元のテーブル名+_別名1」(1は順次増加))</p>  <p>[ テーブル指定域 ] と [ サポートバー ] に別名テーブルが追加されます。</p>

目的	操作
テーブルの結合 (複数のテーブルのデータを1つのデータとして扱いたい場合)	マスターテーブルのキー項目を選択し、結合先のテーブルのフィールド名にドラッグ&ドロップします。 テーブルが結合すると、テーブル間に結合線が表示されます。
テーブルの結合の解除	結合線の上で右クリックし、[関連解除]を選択します。
結合条件の設定 (キーなし結合 = Outer join の設定など)	<p>(1) 結合線をダブルクリックするか、結合線の上で右クリックし、[関連設定]を選択します。</p> <p>(2) [結合条件]の[ ]をクリックして結合条件を選択します。</p> <div data-bbox="874 577 1220 828" style="text-align: center;"> </div> <ul style="list-style-type: none"> <li>・ 一致 (上下のフィールドの一致したデータ) : 通常の結合で、2つのテーブルの指定した項目の値が等しいデータが検索対象になります。</li> <li>・ 上が主テーブル、下が参照テーブル : 上に表示されているテーブル(テーブル1)を主テーブルとし、下に表示されているテーブル(テーブル2)を参照テーブルとして設定します。主テーブルのデータはすべて検索対象になります。参照テーブルに一致するデータがない場合、参照テーブルのデータはすべて空白になります。</li> <li>・ 下が主テーブル、上が参照テーブル : 下に表示されているテーブル(テーブル2)を主テーブルとし、上に表示されているテーブル(テーブル1)を参照テーブルとして設定します。主テーブルのデータはすべて検索対象になります。参照テーブルに一致するデータがない場合、参照テーブルのデータはすべて空白になります。</li> </ul> <p>(3) 必要に応じて[項目名/式1]、[項目名/式2]を変更します。 関数式を記述することもできます。ただし、テーブルに関係のない項目を使用することはできません。また、データベースによっては、使用できない関数もあります。</p> <p>(4) [OK] ボタンをクリックします。</p>

結合条件の設定時に選択する[上が主テーブル、下が参照テーブル]、[下が主テーブル、上が参照テーブル]は、一般に「キーなし結合 (Outer join)」と呼ばれている結合方法です。キーなし結合では、主テーブルのデータをすべて選択できるので、データの取りこぼしはありませんが、結合のための検索対象が多くなるため、通常の結合 (Inner join) より検索に時間がかかります。

キーなし結合を行った場合、結合線は矢印付きに変わります。矢印の根元が主テーブル、矢印の指している先が参照テーブルになります。参照テーブルを別のテーブルと結合する場合は、すべてキーなし結合でなければなりません。(一方向のみ、ループ不可)

照会ページの場合は、[追加項目] ウィンドウも表示されています。このウィンドウには、追加項目設定画面で設定した項目が表示され、他のウィンドウと同様、[項目名] 欄に項目を追加する際に使用できます。（「追加項目設定画面」（P102）参照）

### 項目指定域（テーブルページ）

テーブルページで表示されます。読み込んだデータを Web 照会画面にどのように配列して表示するかを設定します。

項目指定域（標準表形式の場合）

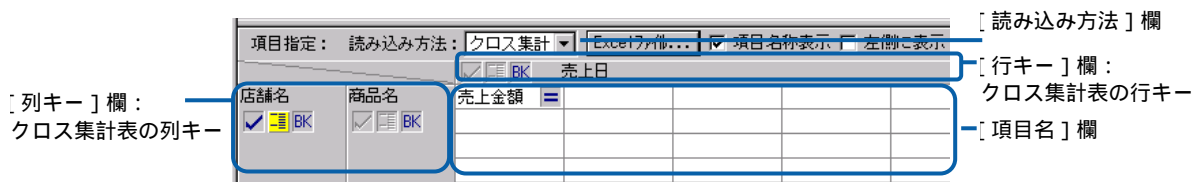

項目指定域（クロス集計形式の場合）

項目指定域では、以下の操作で設定項目を設定することができます。

#### [読み込み方法] 欄の設定

目的	操作
読み込み方法の選択	<p>[ ] をクリックし、Web 照会画面への読み込み方式を選択します。</p> <ul style="list-style-type: none"> <li>標準表形式：照会結果をそのまま表形式で表示します。（「標準表形式の場合」（P107）参照）</li> <li>参照表形式：照会結果を CSV ファイルで指定した順序で、表形式で表示します。（「参照表形式の場合」（P113）参照）</li> <li>クロス集計形式：照会結果をクロス集計で表示します。（「クロス集計形式の場合」（P117）参照）</li> <li>クロス参照形式：照会結果を CSV ファイルで指定した順序で、クロス集計で表示します。（「クロス参照形式の場合」（P123）参照）</li> <li>次元設定：多次元分析のキューブの設計を行います。（別冊「多次元分析ガイド」を参照）</li> <li>フォーム：フォーム形式の詳細 / エントリー画面を表示します。（別冊「フォーム設計ガイド」を参照）フォーム形式の定義を作成するには、別途「フォームエディタ」をクライアントに導入する必要があります。</li> <li>ユニオン：テーブルの照会結果を縦につないだ結果を表形式で表示します。</li> </ul>

## [ 行キー ] [ 列キー ] 欄の設定

目的	操作
行キー / 列キーの追加	[ テーブル指定域 ] で項目を選択し、[ 項目指定域 ] の [ 行キー ] / [ 列キー ] 欄にドラッグ&ドロップします。または、[ テーブル指定域 ] でフィールド名を選択し、[ 行キー ] / [ 列キー ] 欄で右クリックして [ 挿入 ] を選択します。

## [ 項目名 ] 欄の設定

目的	操作
項目の追加	<p>[ テーブル指定域 ] でフィールド名を選択し、[ 項目指定域 ] の [ 項目名 ] 欄にドラッグ&amp;ドロップします。または、[ テーブル指定域 ] でフィールド名を選択し、[ 項目名 ] 欄で右クリックして [ 挿入 ] を選択します。</p> <p>[ 項目名 ] 欄に既に項目がある場合、ドラッグ&amp;ドロップした項目が挿入され、既存の項目が右側に1つずつ移動します。</p> <p>[ 項目名 ] 欄に既に項目がある場合、[ Shift ] キーを押しながらドラッグ&amp;ドロップすると、追加した項目に置換されます。</p>
テーブル内の全フィールドを項目に自動割り当て	[ テーブル指定域 ] でテーブルのタイトルバーをクリックし、[ 自動割り当て ] をクリックします。
項目の詳細表示	項目を右クリックし、[ 詳細 ] を選択します。
項目の消去	項目を右クリックし、[ 消去 ] を選択します。
項目の削除	<p>[ 項目指定域 ] 外に項目をドラッグ&amp;ドロップします。または、項目を右クリックし、[ 削除 ] を選択します。</p> <p>右側にある既存の項目が1つずつ左側に移動します。</p>
項目の書式設定 ( 照会実行時の表示書式 )	<p>(1) 項目を右クリックし、[ 表示属性設定 ] を選択します。</p> <p>(2) Web 画面 / 共通タブを選択します。</p> <p>(3) 表示属性を設定し、[ OK ] ボタンをクリックします。</p> <div data-bbox="794 981 1212 1285" data-label="Image"> </div> <p style="text-align: center;"><b>Web 画面タブ画面</b></p> <p>本製品上で定義を実行した際の表示属性を設定します。</p> <ul style="list-style-type: none"> <li>・ 横幅 ( Point ) : [ ] で増え [ ] で減ります。</li> <li>・ 横位置 : [ ] をクリックして選択します。</li> <li>・ 表示文字数 : [ ] で増え [ ] で減ります。</li> <li>・ 縦位置 : [ ] をクリックして選択します。</li> <li>・ 文字サイズ : [ ] をクリックして選択します。</li> <li>・ 折り返さない : Web 画面で 1 行で表示します。</li> <li>・ 文字スタイル : スタイル名にチェックマークを付けます。</li> <li>・ 背景色 : [ 背景色 ] ボタンをクリックして選択します。</li> <li>・ 文字色 : [ 文字色 ] ボタンをクリックして選択します。</li> <li>・ ハイライト : (P.138)を参照して下さい。</li> <li>・ リンク設定 : (P.139)を参照して下さい。</li> <li>・ ソート : 照会結果の初回ソート方向を指定します。</li> <li>・ ソートキー : 照会結果のソートに用いられるキー項目を選択します。</li> </ul> <p>設定可能な書式は、選択した項目によって異なります。</p>

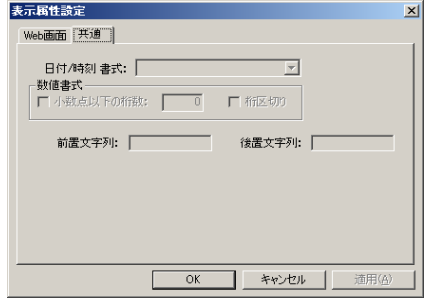
	
	<p><b>共通タブ画面</b></p> <p>本製品、Excel アドインで定義を実行した場合どちらにも適用される表示属性を設定します。</p> <ul style="list-style-type: none"> <li>・ 日付 / 時刻 書式 : リストボックスから選択します。「Y」は年、「M」は月、「D」は日を示します。</li> <li>・ 数値書式 : 小数点以下の桁数を入力します。3桁ごとにカンマ(,)で区切る場合は、「桁区切り」にチェックマークを付けます。</li> <li>・ 前置文字列 : 「計」「¥」など、数値の前に配置する文字を入力します。</li> <li>・ 後置文字列 : 「円」「\$」など、数値の後に配置する文字を入力します。</li> </ul>

#### [ 表示名 ] 欄の設定

目的	操作
表示名の変更	項目名を設定すると、[ 項目名 ] 欄と同じ名前が [ 表示名 ] 欄に表示されます。クリックして、わかりやすい表示用の名称を入力します。

## サポートバー

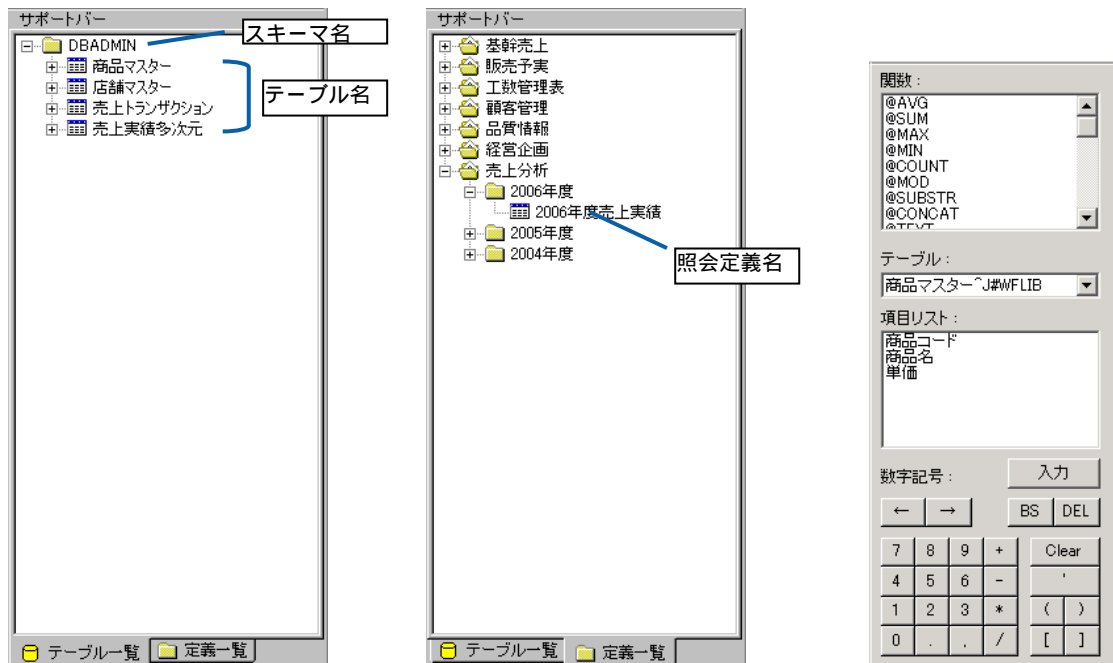

サポートバー（テーブルページ）

サポートバー（定義ページ）

サポートバー（検索条件ページ）

テーブルページの場合、管理ツールで登録したスキーマ定義が一覧表示されます。

スキーマ名/テーブル名の左側の [ + ] をクリックすると、配下のテーブル/フィールドが表示されます。

テーブル名を [ テーブル指定域 ] へドラッグ&ドロップすると、[ テーブル指定域 ] にテーブルを追加できます。また、フィールド名を [ 項目指定域 ] へドラッグ&ドロップすると、[ 項目指定域 ] に項目を追加できます。

定義ページの場合、管理ツールで登録したメニュー定義/フォルダー定義が一覧表示されます。

メニュー名/フォルダー名の左側の [ + ] をクリックすると、配下の照会定義が表示されます。

照会定義名を [ テーブル指定域 ] へドラッグ&ドロップすると、[ テーブル指定域 ] に定義を追加できます。

定義を参照してテーブルと同様に照会に使用可能です。（定義参照）

「定義参照」とは、バージョン 4.1 以降、追加された機能です。

定義参照を使用して、以下のことが可能です。

- ・ 別の照会定義をテーブルのように使用して照会する
- ・ テーブル同士の結合と同じように、別の照会定義（標準表、ユニオン）を結合対象に指定する

定義一覧には、バージョン 4.1 以降に保管された、現在使用中のデータベースを照会対象とする標準表形式およびユニオン形式の照会定義のみ表示されます。

検索設定ページの場合、[ 検索条件域 ] の [ 値/式 ] 欄の入力補助が表示されます。

関数： 関数の一覧が表示されます。関数を選択し、[ 入力 ] ボタンをクリックすると、[ 値/式 ] 欄に関数が入力されます。

テーブル： [ ] をクリックしてテーブルを選択できます。テーブルを変更すると、[ 項目リスト ] の内容も変わります。

項目リスト： [ テーブル ] で選択したテーブルのフィールド名が表示されます。 [ 関数 ] で関数を選択してフィールド名を選択し、 [ 入力 ] ボタンをクリックすると、フィールドが関数の引数として入力されます。

数字記号： キーボードの代わりに、クリックして数値などを入力できます。

### 検索条件域 ( 検索条件ページ )

検索:	項目名	条件	値/式
かつ	売上日	現在日付 -	30
又は	店舗コード	=	101
	店舗コード	=	202

検索条件域

検索条件ページで表示されます。

照会したデータを絞り込むための検索条件を設定することができます。たとえば、第1四半期の売上だけを表示したり、1000個以上販売した商品だけを抽出することができます。

検索条件は、以下の手順で設定することができます。

- (1) [ 項目名 ] 欄をクリックして [ ] をクリックし、検索条件として使用する項目名を選択します。

検索:	項目名	条件	値/式
	店舗名	店舗マスターJ#WFLIB	
	住所	店舗マスターJ#WFLIB	
	席数	店舗マスターJ#WFLIB	
	従業員数	店舗マスターJ#WFLIB	
集計:	店長名	店舗マスターJ#WFLIB	
	店舗コード	売上トランザクションJ#WFLIB	
	売上日	売上トランザクションJ#WFLIB	
1/	商品コード	売上トランザクションJ#WFLIB	
	数量	売上トランザクションJ#WFLIB	
並替:	売上金額		

項目名の選択

[ テーブル指定域 ] または [ サポートバー ] から、検索条件に使用するフィールド名を [ 項目名 ] 欄にドラッグ&ドロップしても選択できます。

- (2) [ 条件 ] 欄をクリックして [ ] をクリックし、 [ 項目名 ] 欄と [ 値 / 式 ] 欄の比較条件を選択します。

検索:	項目名	条件	値/式
	売上日		
		文字始まる	
		文字終わる	
		範囲	
		範囲外	
集計:	項目名	中	
		中以外	
1/		現在日付 -	
		現在月 -	
		空白値	
並替:	項目名	空白値でない	

比較条件の選択

条件	意味	項目の型
=	項目の値と [ 値 / 式 ] 欄の値が等しいデータを検索します。	文字、数値、日付、時刻、日付時刻
<	項目の値が [ 値 / 式 ] 欄の値より小さいデータを検索します。	文字、数値、日付、時刻、日付時刻

条件	意味	項目の型
>	項目の値が[値/式]欄の値より大きいデータを検索します。	文字、数値、日付、時刻、日付時刻
	項目の値が[値/式]欄の値より小さいか同じデータを検索します。	文字、数値、日付、時刻、日付時刻
	項目の値が[値/式]欄の値より大きいと同じデータを検索します。	文字、数値、日付、時刻、日付時刻
	項目の値が[値/式]欄の値と異なるデータを検索します。	文字、数値、日付、時刻、日付時刻
文字含む	項目の値に[値/式]欄の文字を含むデータを検索します。	文字 ( )
文字含まない	項目の値に[値/式]欄の文字を含まないデータを検索します。	文字 ( )
文字始まる	項目の値に[値/式]欄の文字から始まるデータを検索します。	文字 ( )
文字始まらない	項目の値に[値/式]欄の文字から始まらないデータを検索します。	文字 ( )
文字終わる	項目の値に[値/式]欄の文字で終わるデータを検索します。	文字 ( )
文字終わらない	項目の値に[値/式]欄の文字で終わらない終わるデータを検索します。	文字 ( )
範囲	項目の値が[値/式]欄で指定した2つの値の間にあるデータを検索します。[値/式]欄の2つの値は、カンマ(,)で区切ります。	文字、数値、日付、時刻、日付時刻
範囲外	項目の値が[値/式]欄で指定した2つの値の間でないデータを検索します。[値/式]欄の2つの値は、カンマ(,)で区切ります。	文字、数値、日付、時刻、日付時刻
中	項目の値が[値/式]欄で指定した複数の値のいずれかに一致するデータを検索します。[値/式]欄の複数の値は、カンマ(,)で区切ります。	文字、数値、日付、時刻、日付時刻
中以外	項目の値が[値/式]欄で指定した複数の値のいずれにも一致しないデータを検索します。[値/式]欄の複数の値は、カンマ(,)で区切ります。	文字、数値、日付、時刻、日付時刻
現在日付 -	項目の日付データが、現在の日付(アプリケーションサーバーの日付)から[値/式]欄で指定した日数を引いた日付よりも大きいか等しいデータを検索します。	日付、日付時刻
現在月 -	項目の日付データが、現在の日付(アプリケーションサーバーの日付)から[値/式]欄で指定した月数を引いた日付よりも大きいか等しいデータを検索します。	日付、日付時刻
空白値	項目のデータが、空白(NULL)のデータを検索します。空白(NULL)とは、項目にデータが入力されていない状態で、ブランクではありません。	文字、数値、日付、時刻、日付時刻
空白値でない	項目のデータが、空白(NULL)でないデータを検索します。空白(NULL)とは、項目にデータが入力されていない状態で、ブランクではありません。	文字、数値、日付、時刻、日付時刻

[値/式]欄には、@IF、@CASE のような条件分岐関数や @SUBSTR、@LEFT のような文字列関数を含む関数式を指定することはできません。文字列定数や@INPUT 関数を指定してください。

- (3) [値/式]欄に比較対照の即値、演算式、関数式を設定します。  
値/式は直接入力することができますが、[サポートバー]で選択したフィールド名や演算子、関数式をドラッグ&ドロップして設定することもできます。

検索:	項目名	条件	値/式
	売上日	現在日付-30	

値/式の設定

使用可能な関数式の詳細については、『付録1 @関数リファレンス』(P190)を参照してください。

- (4) 複数の検索条件を「かつ」「又は」で結合したい場合、[検索]欄の結合したい位置でクリックします。  
クリックするたびに「かつ」「又は」が切り替わります。  
「かつ」「又は」を左にドラッグすると、結合条件に階層を付けることができます。  
結合条件は、右から評価されます。同じ階層の場合は、上から順に評価されます。

検索:	項目名	条件	値/式
かつ	売上日	現在日付-30	
	店舗コード	= 101	
又は	店舗コード	= 202	

結合条件の設定

上図の例の検索条件は、

(「売上日」=現在日付から過去30日以内)かつ(「店舗コード」=101または「店舗コード」=202)です。

### 検索ページ(検索条件ページ)

1 / 2
-------

検索ページ

検索条件ページに表示されます。

検索条件、集計条件、計算指定の設定を複数ページに分けて設定できます。

ページは最大10ページです。

各ページ間の条件は、かつ(AND)になります。前のページの条件の検索結果に対して新しいページの条件が有効になります。例えば、1ページ目の条件にマッチしないデータは、2ページ目の条件を判別することなく検索にヒットしません。

### 集計条件域(検索条件ページ)

集計:	項目名	集計条件
	店舗コード	キー

集計条件域

検索条件ページに表示されます。

照会したデータを集計して表示するために、集計条件を設定することができます。たとえば、種類ごとに商品の売上数を表示したり、売上金額の平均値を表示することができます。

集計条件は、以下の手順で設定することができます。

- (1) [項目名] 欄をクリックして [ ] をクリックし、集計条件として使用する項目を選択します。

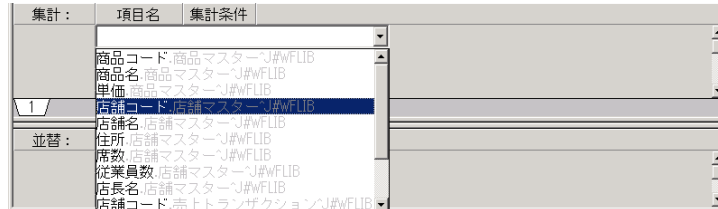

項目名の選択

[テーブル指定域] または [サポートバー] から、集計条件に使用するフィールド名を [項目名] 欄にドラッグ&ドロップしても選択できます。

- (2) [集計条件] 欄をクリックして [ ] をクリックし、集計条件を選択します。

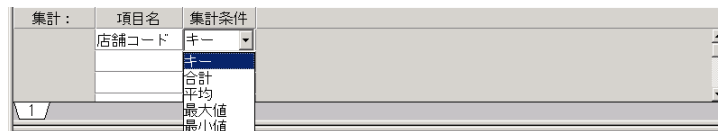

集計条件の選択

条件	意味
キー	項目をキーにして集計します。
合計	項目の合計値を計算します。
平均	項目の平均値を計算します。
最大値	項目の最大値を計算します。
最小値	項目の最小値を計算します。

### 計算指定域 (検索条件ページ)

計算指定域

検索条件ページで [計算指定] ボタンをクリックすると、表示 / 非表示されます。

通常、追加項目の計算は検索や集計の前に行われますが、その後で再計算する必要がある場合に追加項目を指定します。(追加項目の設定については、「追加項目設定画面」(P102) 参照)

- [項目名] 欄をクリックして [ ] をクリックし、再計算する追加項目を選択します。

[テーブル指定域] の [追加項目] ウィンドウから、集計条件に使用するフィールド名を [項目名] 欄にドラッグ&ドロップしても選択できます。

[ 計算式 ] 欄には、追加項目に設定されている計算式が表示されます。(入力不可)

### 並替指定域 (検索条件ページ)

並替:	項目名	昇順/降順
	店舗名	昇順
	商品名	昇順

並替指定域

検索条件ページに表示されます。

照会したデータを並べ替えて表示するために、並べ替えのキー項目と表示順序を設定することができます。たとえば、年月の順に売上を表示したり、事業者や担当者ごとに商品の売上数を抽出することができます。

並替条件は、以下の手順で設定することができます。

- (1) [ 項目名 ] 欄をクリックして [ ] をクリックし、並替条件として使用する項目を選択します。

並替:	項目名	昇順/降順
	商品コード_商品マスターJ#WFLIB	
	商品名_商品マスターJ#WFLIB	
	単価_商品マスターJ#WFLIB	
	店舗コード_店舗マスターJ#WFLIB	
	店舗名_店舗マスターJ#WFLIB	
	住所_店舗マスターJ#WFLIB	
	席数_店舗マスターJ#WFLIB	
	従業員数_店舗マスターJ#WFLIB	
	店長名_店舗マスターJ#WFLIB	
	店舗コード_売上トランザクションJ#WFLIB	

項目名の選択

[ テーブル指定域 ] の [ 追加項目 ] ウィンドウから、集計条件に使用するフィールド名を [ 項目名 ] 欄にドラッグ&ドロップしても選択できます。

- (2) [ 昇順 / 降順 ] 欄をクリックして [ ] をクリックし、昇順 / 降順を選択します。

並替:	項目名	昇順/降順
	店舗コード	昇順
		降順

集計条件の選択

### ステータスバー

ステータスバー

メニューやツールバーの簡単な説明、メッセージが表示されます。

### 追加項目設定画面

メニューから [ 編集 ] - [ 追加項目 ] (  ) を選択すると、表示されます。

データベースのテーブルに存在しない項目を既存のフィールドから計算して新たに追加することができます。たとえば、既存のテーブルの「商品の単価」フィールド、「売上数量」フィールドから「売上金額」項目を追加することができます。

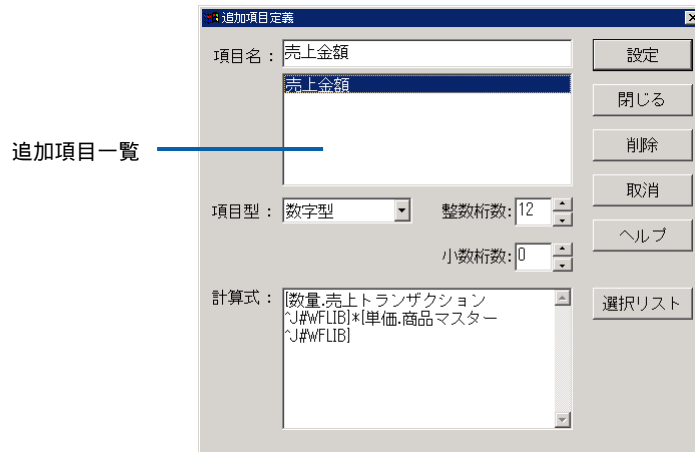

追加項目設定画面

**項目名：** 追加する項目の名前を入力します。（全角 25 文字 / 半角 50 文字以内）

**追加項目一覧：** 設定されている追加項目名が一覧表示されます。また、既存の追加項目を変更 / 削除したい場合は、追加項目名を選択します。

**項目型：** [ ] をクリックし、追加項目の計算に使用する項目の型を選択します。数値型 / または文字型を選択します。

**整数桁数：** [項目型] で「数値型」を選択した場合、計算結果の整数部分の桁数を設定します。ただし、桁数はデータベースに依存します。数値は 0～15 まで入力でき、[ ] で 1 ずつ増え、[ ] で 1 ずつ減ります。

**小数桁数：** [項目型] で「数値型」を選択した場合、計算結果の小数部分の桁数を設定します。数値は 0～5 まで入力でき、[ ] で 1 ずつ増え、[ ] で 1 ずつ減ります。

**計算式：** 追加項目に設定する計算式を入力します。直接入力することもできますが、[ 選択リスト ] ボタンをクリックして表示される入力補助ダイアログを使用すると便利です。

[項目型] で「文字型」を選択した場合は、計算項目をシングルクォート (') で囲んでください。

(例: 'ABC', '123', '1998/04/01', @INPUT('199804'))

計算式に項目名を記述する場合は、大カッコ ([]) で囲み、[項目名.テーブル名^スキーマ名] の形式で記述してください。

他の追加項目を使用する場合は、[追加項目名] の形式で記述してください。

(例: @SUBSTR([商品コード.商品マスター^J#WFLIB],3,2))

計算式で使用可能な関数式の詳細については、『付録 1 @関数リファレンス』(P190) を参照してください。

**設定：** 設定した内容で追加項目を作成します。

**閉じる：** 設定した内容を保存して、追加項目ダイアログを閉じます。

**削除：** [追加項目] 一覧で選択されている追加項目を削除します。

**取消：** 設定した内容をキャンセルして、追加項目ダイアログを閉じます。

**選択リスト：** 計算式を入力するための入力補助ダイアログを表示します。

## オプション画面

メニューから [ オプション ] - [ 一般オプション ] を選択すると表示されます。

Web 照会画面の表示オプションと、Excel アドインで定義を実行した場合と共通の表示オプションを設定することができます。

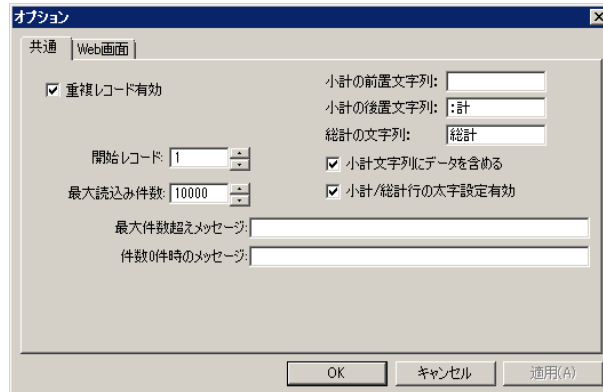

オプション画面（共通タブ）

重複レコード有効：チェックマークを付けると、同一のデータも表示します。

小計の前置文字列：「計：」など、小計 / 中計の前に配置する文字列を入力します。

小計の後置文字列：「：計」など、小計 / 中計の後に配置する文字列を入力します。

総計の文字列： 「総計」など、総計の前に配置する文字列を入力します。

小計文字列にデータを含める：小計の部分にキー項目のデータを表示するか設定します。

（V5.2 より対応）

小計 / 総計行の太字設定有効：小計 / 総計行を太字で表示するかどうか設定します。

（V5.2 より対応）

開始レコード：

データベースから検索結果を読み込む時の開始レコードを指定します。2以上の値が設定されている場合、その値までのレコードが読み飛ばされます。通常は1のままにしておいてください。

最大読み込み件数：

実行時に読み込む最大レコード数を指定します。数値は [ ] で1ずつ増え、[ ] で1ずつ減ります。

最大件数超えメッセージ：

最大読み込み件数で指定されたレコード数よりも検索結果が多かった場合に、Web 照会画面の件数欄に表示するメッセージを指定します。全角文字で30文字(半角文字で60文字)までで指定できます。

件数0件時のメッセージ：

件数が0件の場合に、Web 照会画面の件数欄に表示するメッセージを指定します。全角文字で30文字(半角文字で60文字)までで指定できます。

- OK : 設定した内容で表示オプションを登録します。
- キャンセル : 設定した内容をキャンセルして、オプション画面を閉じます。
- 適用 : 設定した内容を確定します。

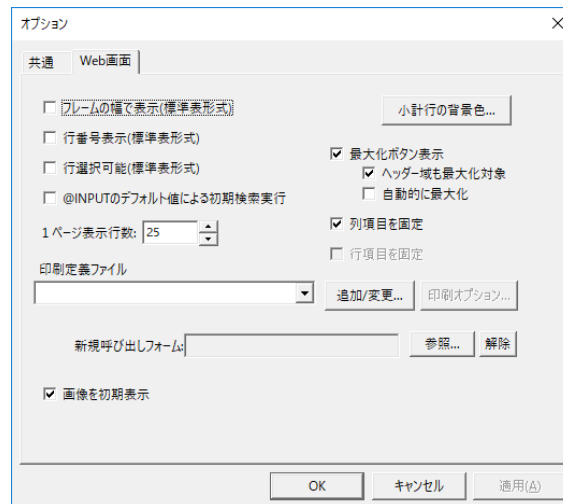

オプション画面 ( Web 画面タブ )

**フレームの幅で表示 ( 標準表形式 ) :**

チェックマークを付けると、照会結果が標準表形式の場合で、表示結果が Web ブラウザの結果表示域の幅より小さくなる場合、結果表示域の幅に合うように表の行幅を調整して表示します。表示結果が Web ブラウザの結果表示域の幅より大きくなる場合は、この指定は無視されます。

**行番号表示 :** チェックマークを付けると、標準表形式のレポート画面の左側に行番号を表示します。

**行選択可能 :** チェックマークを付けると、標準表形式のレポート画面の左側に行選択のチェックボックスを表示します。エクスポート時に選択された行のみをエクスポートさせる事ができます。

**@INPUT のデフォルト値による初期検索実行 :**

検索条件や追加項目で@INPUT 関数を使用している場合、チェックを付けると定義が実行された時点で@INPUT に指定されたデフォルト値で検索が自動的に実行されます。

**小計行の背景色ボタン :** キーブレークでブレークした小計行の背景色を設定します。

**印刷定義ファイル :** PrintPro 2.0 Web 印刷を使用すると、Web 照会画面で照会結果を印刷することができます。[ 参照 ] ボタンをクリックし、印刷定義ファイルを選択します。( 詳細については、2.10 印刷定義の設定(P.157)を参照してください。 )

**1 ページ表示行数 :** Web 照会画面で 1 ページに表示する照会結果の行数を設定します。数値は [ ] で 1 ずつ増え、[ ] で 1 ずつ減ります。

- 最大化ボタン表示：チェックを付けると、検索結果画面を広く表示させる為、メニュー域やヘッダ域まで検索結果を表示できる「最大化」ボタンを表示します。ヘッダ域も対象にするかどうかや、実行時に自動的に最大化するかもチェックで指定できます。
- 列項目を固定：チェックを付けると、検索結果画面で縦スクロールをしても列項目ヘッダを固定することができます。
- 行項目を固定：チェックを付けると、検索結果画面で横スクロールをしても行項目ヘッダを固定することができます。標準表形式の場合、この指定は無視されます。
- 新規呼び出しフォーム：  
フォームへのリンクを行う定義で、フォームの新規作成ボタンを表示し、フォームで新規レコードを作成したい場合に表示するフォーム定義を選択します。参照ボタンで、フォーム定義を選択できます。解除ボタンで設定を解除できます。フォーム設計の詳細は別冊マニュアル「フォーム設計ガイド」を参照してください。
- 画像を初期表示：チェックを付けると、検索結果画面を表示した時に画像を表示します（画像表示の設定をしている場合）。
- OK：設定した内容で表示オプションを登録します。
- キャンセル：設定した内容をキャンセルして、オプション画面を閉じます。
- 適用：設定した内容を確定します。

## 2.4 照会定義の登録

ここでは、照会定義の基本的な登録方法について説明します。

定義設定画面の操作の詳細については、『3章 2.3 定義設定画面について』（P88）を参照してください。

### 標準表形式の場合

標準表形式とは、照会結果をレコード単位で読み込み、そのまま表形式で表示する形式です。

店名	商品名	単価	売上金額
六本木店	アイスコーヒー	¥480	¥576,620
	アイスティー	¥480	¥288,880
	アイスラッパンコーヒー	¥480	¥198,680
	アイスラッパンジュース	¥550	¥12,100
	カフェ・オ・レ	¥550	¥58,200
	コーヒーポット	¥500	¥19,720
	コーヒーゼリー	¥500	¥13,340
	コーラ	¥480	¥43,200
	ココンピア	¥500	¥27,500
	ミルク	¥450	¥15,300
	ミルクティー	¥450	¥159,300
	ラズベリーヨーグルト	¥580	¥19,720
	レモンティー	¥450	¥15,750
奶茶マラ	¥500	¥11,500	
ブルーマウンテン	¥630	¥58,440	
ブレンドコーヒー	¥512	¥530,432	
六本木店:計			¥2,121,682
六本木店	アイスカフェ・オ・レ	¥580	¥31,900
	アイスコーヒー	¥480	¥602,400
	アイスティー	¥480	¥319,680
	アイスミルク	¥480	¥31,680
	ウインナーコーヒー	¥580	¥48,140

標準表形式の表示例

以下の手順で登録します。

- 1 定義設定ウィザードを起動します。
- 2 [新しく照会定義を作成]を選択し、[次]ボタンをクリックします。

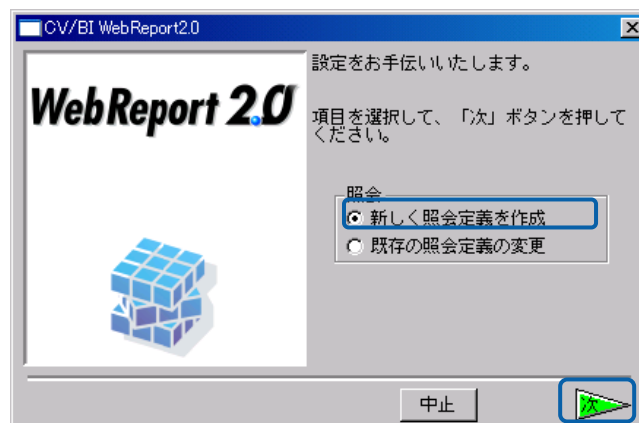

新規作成の選択

データベース選択画面が表示されます。

- 3 [ ]をクリックして照会定義で使用するデータベースを選択し、[次]ボタンをクリックします。

定義設定画面が表示されます。

データベースの選択

## 4 照会定義を設定します。

- (1) [項目指定域]で[読み込み方法]の[ ]をクリックし、[標準表形式]を選択します。

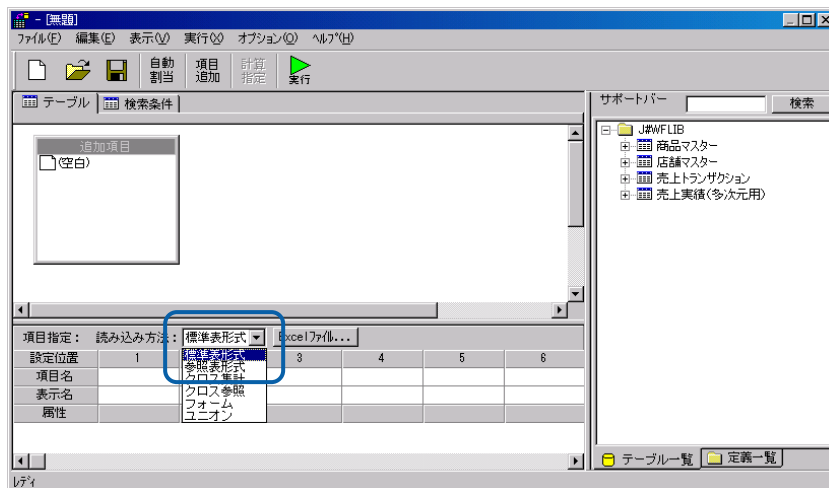

読み込み方法の選択

- (2) [サポートバー]で照会に使用したいテーブルを選択し、[テーブル指定域]にドラッグ & ドロップします。

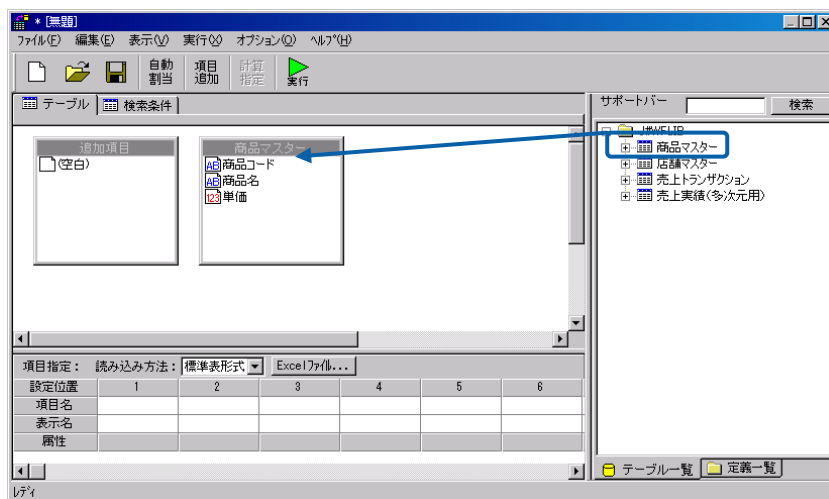

テーブルの追加

テーブルが追加されます。

- (3) テーブル同士を結合したい場合は、キーとなるフィールド名を選択し、結合したいテーブルのフィールド名にドラッグ&ドロップします。  
結合できるものはドラッグしたときに反転表示されます。

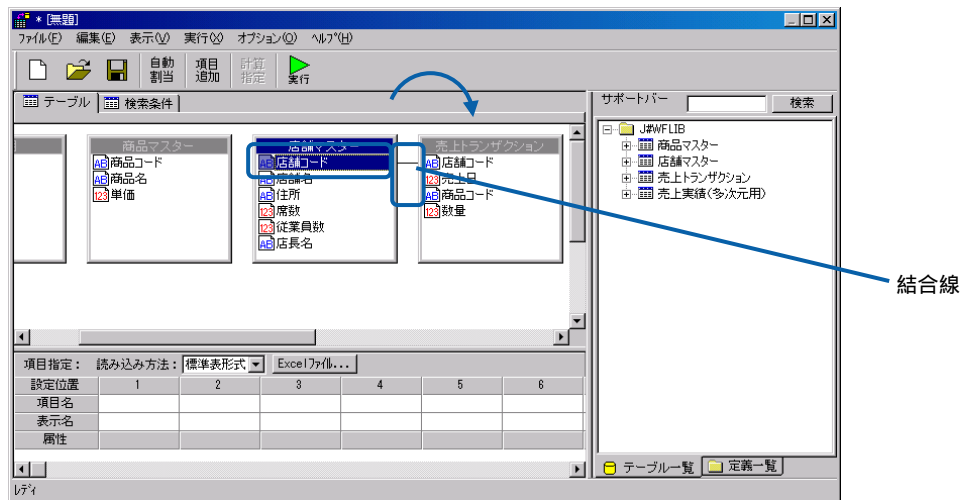

テーブルの結合

テーブルが結合され、結合線が表示されます。

- (4) [テーブル指定域]でフィールド名を選択し、[項目指定域]の[項目名]欄にドラッグ&ドロップします。

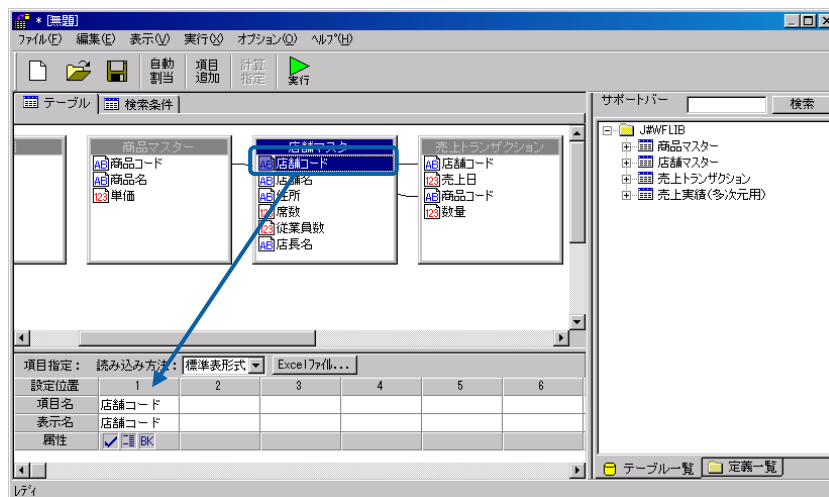

項目の追加

項目名が追加されます。[表示名]欄にも同じものが表示されます。

[項目名]欄には、追加項目も設定できます。(追加項目については、「追加項目設定画面」(P102)参照)

- (5) [項目指定域]の各欄を設定します。  
 [項目名]欄の項目名を並べ替えます。  
 [表示名]欄にわかりやすい表示名を入力します。  
 [属性]欄に属性を設定します。

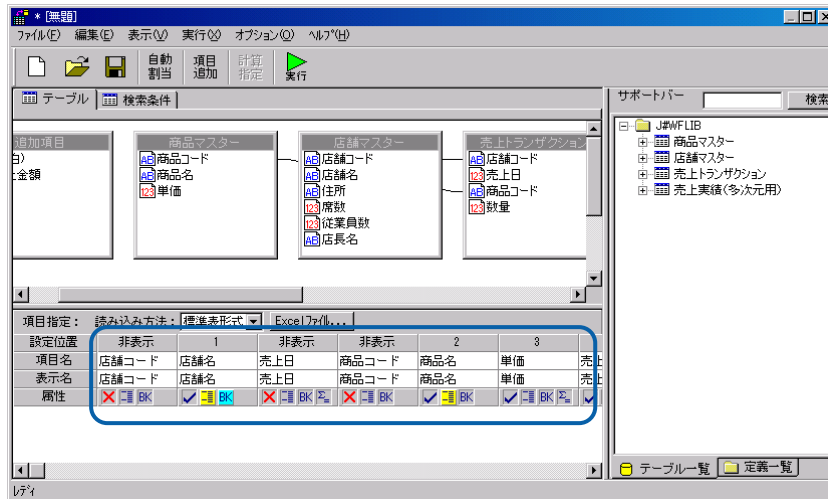

表示名の入力

- (6) 照会したデータを絞り込む場合は、[検索条件]タブをクリックして検索条件ページを表示し、検索条件を設定します。

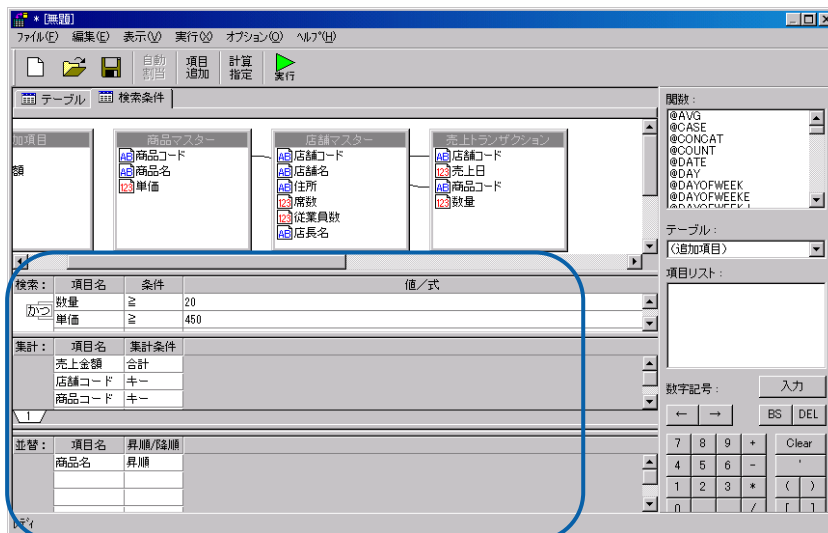

検索条件の設定

- 5 [保管] ボタンをクリックします。

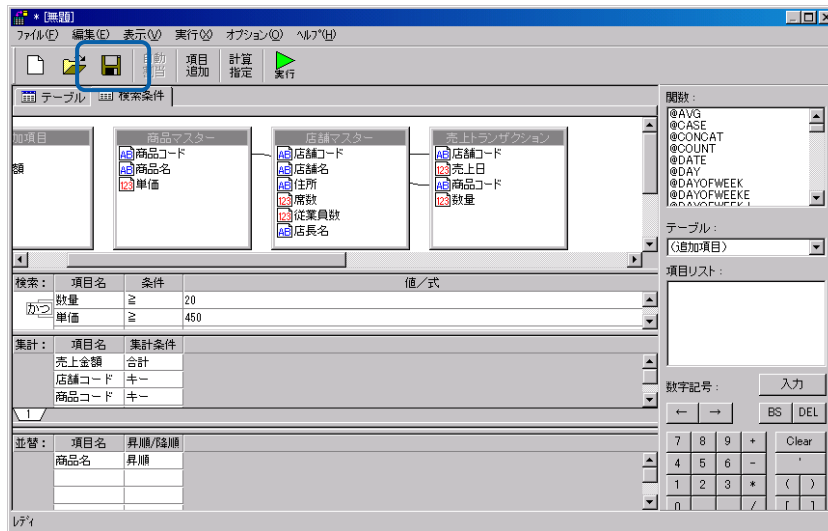

照会定義の保管

照会定義保管画面が表示されます。

- 6 左側のツリーは、Web 照会画面のメニュー名の一覧です。第1階層が照会メニュー、第2階層がサブメニューです。照会定義を保管するサブメニューを選択して [定義名称] に照会定義名を入力し、[保管] ボタンをクリックします。  
ここで入力した照会定義名は、照会時にサブメニューを選択すると表示されます。わかりやすい照会定義名を付けることをお勧めします。  
コメントも入力できます。

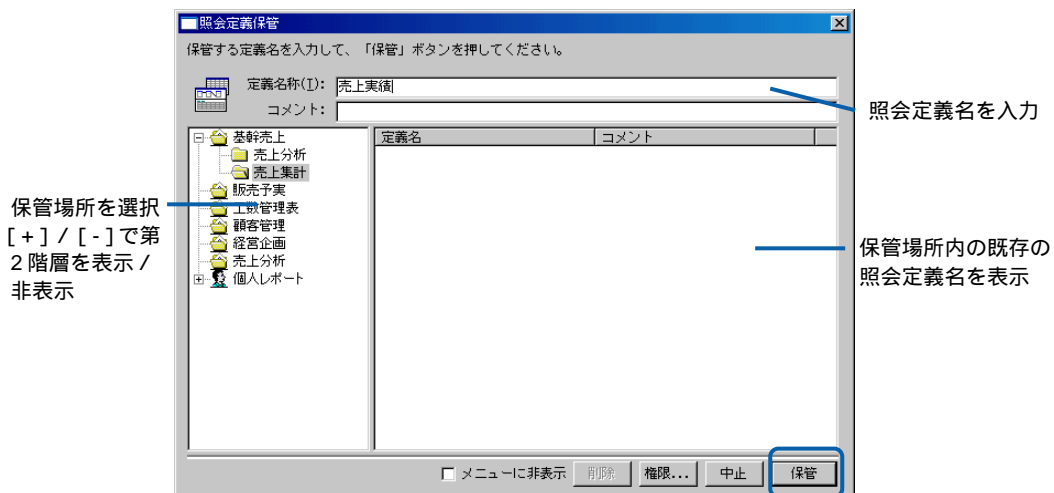

照会定義保管画面

照会定義が保管され、照会定義保管画面が閉じます。

Web 照会画面で照会定義名をクリックすると、照会を実行することができます。

店舗名	商品名	単価	売上金額
六本木店	アイスコーヒー	¥480	¥175,520
	アイスティー	¥480	¥356,680
	アメリカノコーヒー	¥480	¥199,680
	オレンジジュース	¥550	¥15,160
	カフェ・オ・レ	¥550	¥86,200
	コーヒーフロート	¥580	¥19,720
	コーヒーゼリー	¥580	¥13,340
	ココラ	¥480	¥43,200
	ココロニア	¥500	¥27,500
	ミルク	¥450	¥15,300
	ミルクティー	¥450	¥159,300
	ラズベリーヨーグルト	¥580	¥19,720
	レモンティー	¥450	¥15,750
	ガチマラ	¥500	¥11,500
	ブルーマウンテン	¥630	¥55,440
	ブレンドコーヒー	¥512	¥530,432
<b>六本木店: 計</b>			<b>¥2,121,682</b>
大倉山店	アイスカフェ・オ・レ	¥580	¥31,900
	アイスコーヒー	¥480	¥602,400
	アイスティー	¥480	¥319,680
	アイスミルク	¥480	¥31,680
	ワインナーコーヒー	¥580	¥48,140

Web 照会画面

### 参照表形式の場合

照会結果を CSV ファイルで指定した順序の表で表示する形式です。この形式では、

- ・表示するレコードおよびその順序を、CSV ファイルで指定します。
- ・データベースに無い行（レコード）も表示できます。

四半期	売上年月	売上金額	粗利益
1Q	200304	16383252	6109457
1Q	200305	13989925	7126049
1Q	200306		
2Q	200307		
2Q	200308		
2Q	200309		

参照表形式の表示例

- 1 「標準表形式の場合」（P107）の手順 1～3 を行います。
- 2 照会定義を設定します。

- (1) [項目指定域]で[読み込み方法]の[ ]をクリックし、[参照表形式]を選択します。

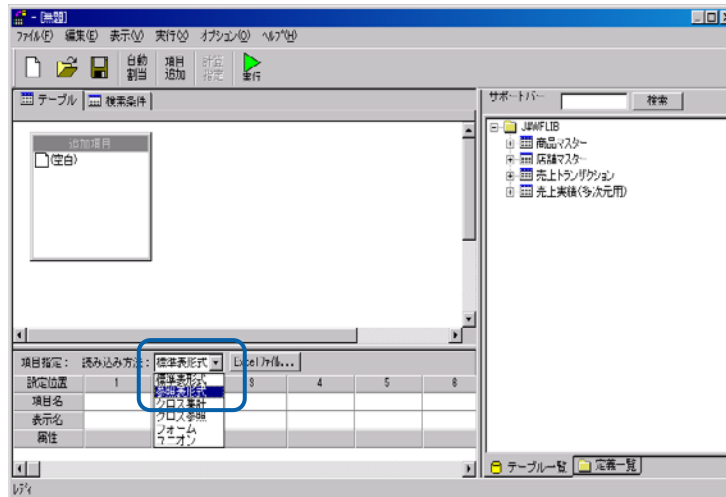

参照表形式の選択

- (2) [サポートバー]で照会に使用したいテーブルを選択し、[テーブル指定域]にドラッグ&ドロップします。

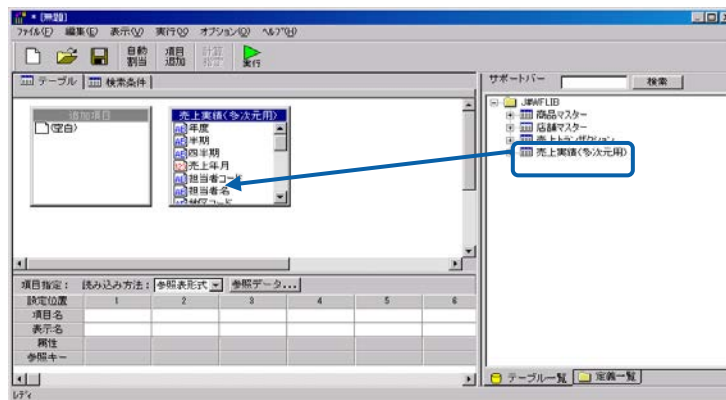

テーブルの追加

- (3) テーブルを結合したい場合は、キー項目を選択し、結合したいテーブルにドラッグ&ドロップします。
- (4) [テーブル指定域]でフィールド名を選択し、[項目指定域]の[項目名]欄にドラッグ&ドロップします。

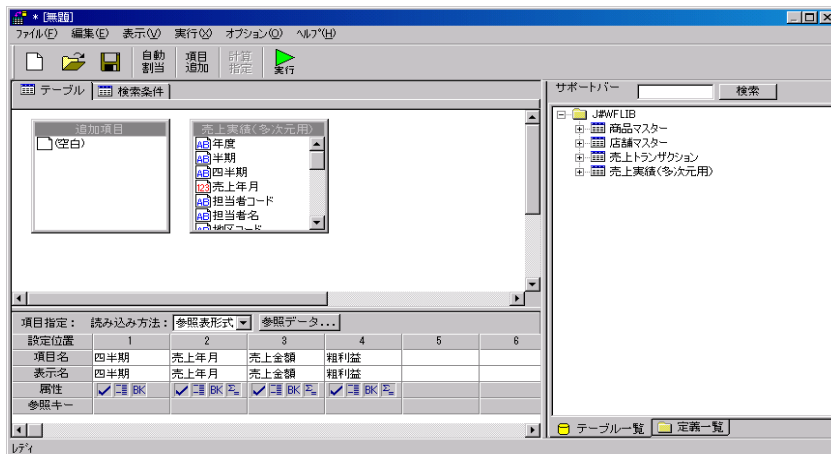

項目の指定

(5) 参照キーデータの CSV ファイルの設定をします。[参照データ...]ボタンをクリックします。

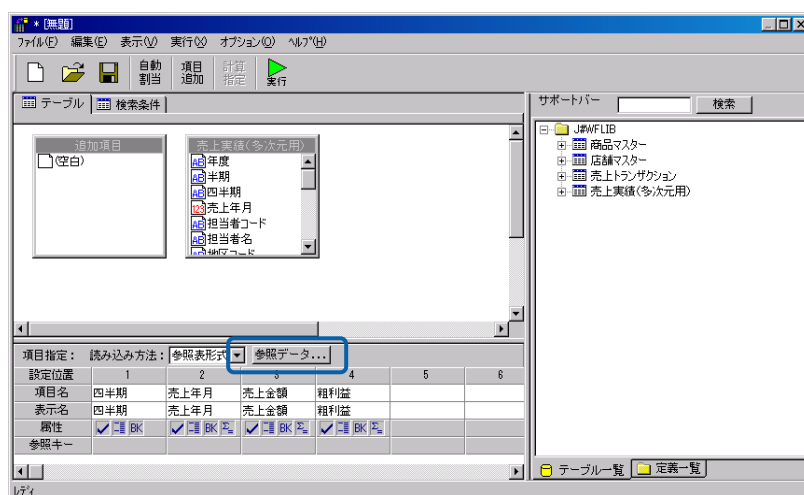

参照キーデータの設定

- (6) [参照キーデータ]ダイアログで、[カンマ区切り(CSV)]を選択し、[ファイルから読み込み]ボタンをクリックします。

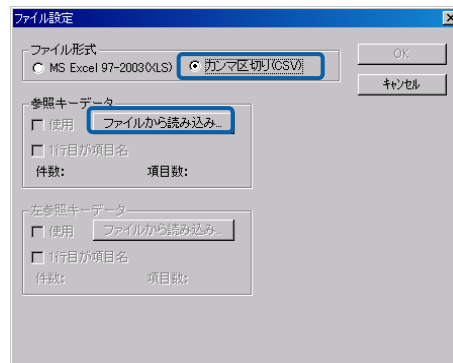

[参照キーデータ]ダイアログ

参照キーデータの CSV ファイルを指定します。

```
"四半期","売上年月"
"1 Q",200304
"1 Q",200305
"1 Q",200306
"2 Q",200307
"2 Q",200308
"2 Q",200309
```

参照キーデータ CSV ファイル

参照キーデータ CSV ファイルは最大 1 万行・2 5 6 列まで、ファイルサイズは最大 1 MB までの制限があります。

- (7) CSV ファイルがヘッダ付きの場合、[1 行目が項目名]のチェックボックスにチェックをします。  
[OK] ボタンをクリックします。

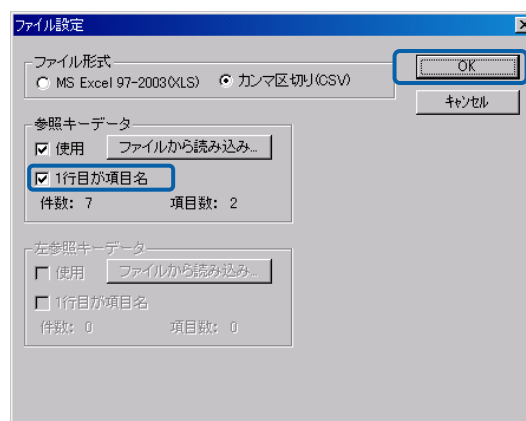

参照キーデータの設定

- (8) 参照キーに使用する項目の[参照キー]の部分をクリックします。鍵のアイコンが表示されます。

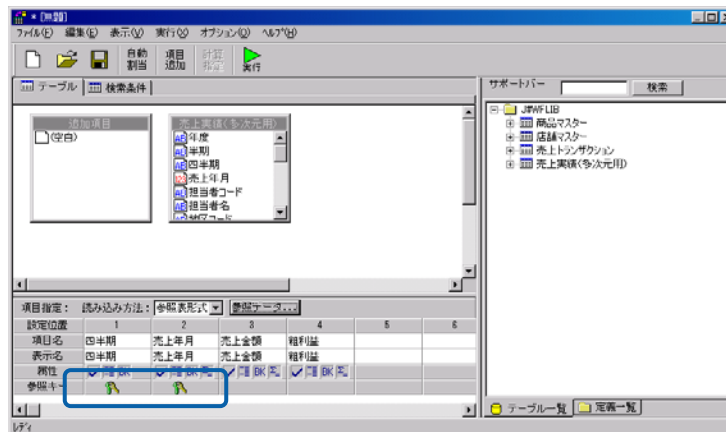

参照キーの指定

- 3 [ 保管 ] ボタンをクリックし、照会定義を保管します。

Web 照会画面で照会定義名をクリックすると、照会を実行することができます。

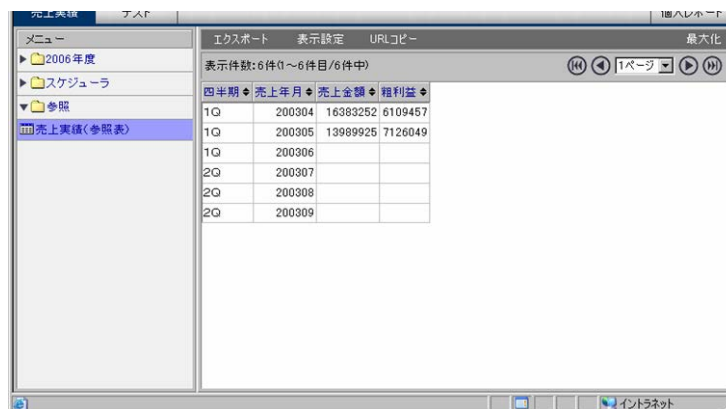

Web 照会画面

### クロス集計形式の場合

照会結果をクロス集計表として表示する形式です。

商品名	売上日 20090801	20090802	20090803	20090804	20090805	20090806	20090807	20090808	20090809	20090810	計
六本木店 アイスカフェ・オレ	3480	4060	4060	3450	3480	3480	3480	3480	3480	3480	3480
アイスコーヒー	5220	5960	5220	5220	5220	5220	5220	5220	5220	5220	5220
アイスティー	44160	42240	37920	31680	36960	44160	44160	42240	42240	44160	44160
アイスミルク	26880	32680	26880	26880	26880	26880	26880	21120	31680	21680	21680
アメリカンコーヒー	3260	4520	3260	3260	3260	3260	3260	3260	3260	3260	3260
ウーロン茶	11040	26400	26880	11040	16840	11040	11040	11040	31680	11040	11040
オレンジジュース	1440	2080		1440	1440	1440	1440	1440	1440	1440	1440
ガム・オレ	6050	12100	6050	6050	6050	6050		6050	6050	6050	6050
ガチマラ	1100	2760	2200	1100	1100	1100	1100	1100	36300	1100	1100
コーンピア	6000	11500	5500	6000	6000	6000	6000	6000	6000	6000	6000
コーヒーゼリー	2000	3000	2500	2000	2500	4000	2000	2000	27500	2000	2000
コーヒーソフト	5900	19340	5900	5900	5900	5900	5900	3480	5900	5900	5900
コーラ	5800	8120	5800	5800	5800	5800	5800	19720	5800	4640	5800
サンデイチ	5760	6720	5760	5760	5760	31680	5760	5760	5760	11520	5760
タマゴソフト	2280	2660	2280	2280	2280	2280	2280	2280	2280	2280	2280
トースト	760	1140	760	25080	760	760	760	760	760	760	760
バナナアイスクリーム	550	2750	550	550	550	550	550	550	550	550	2750
プリン	2500	1500	11250	2500	2500	2500	2500	2500	2000	2000	2000
ブルーマウンテン	2120	4770	2120	2120	3180	2120	2120	2120	2120	2120	2120
		1800									
ブルーマウンテン	4410	55440	5040	4410	4410	4410	4410	4410	4410	4410	4410

クロス集計表形式の表示例

設定した行キーと列キーによって集計値を配置し、クロス集計表を表示します。照会定義の登録方法は、「標準表形式の場合」(P107)の手順と同様ですが、[項目指定域]の表示内容が異なります。以下の手順で登録します。

- 1 「標準表形式の場合」(P107)の手順1~3を行います。
- 2 照会定義を設定します。

- (1) [項目指定域]で[読み込み方法]の[ ]をクリックし、[クロス集計]を選択します。

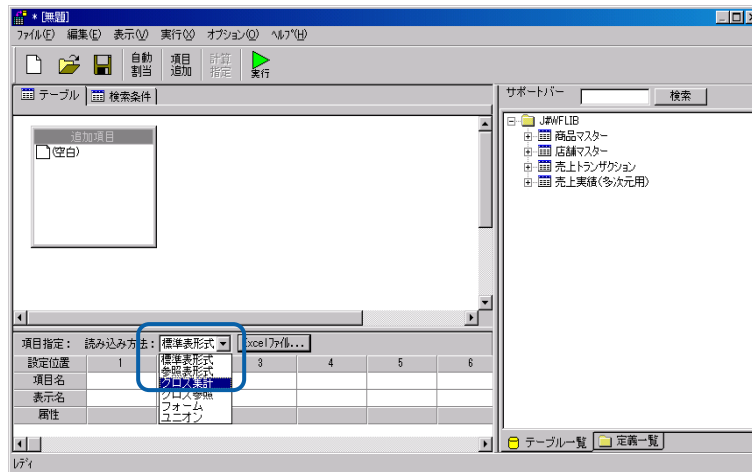

クロス集計形式の選択

- (2) [サポートバー]で照会に使用したいテーブルを選択し、[テーブル指定域]にドラッグ&ドロップします。

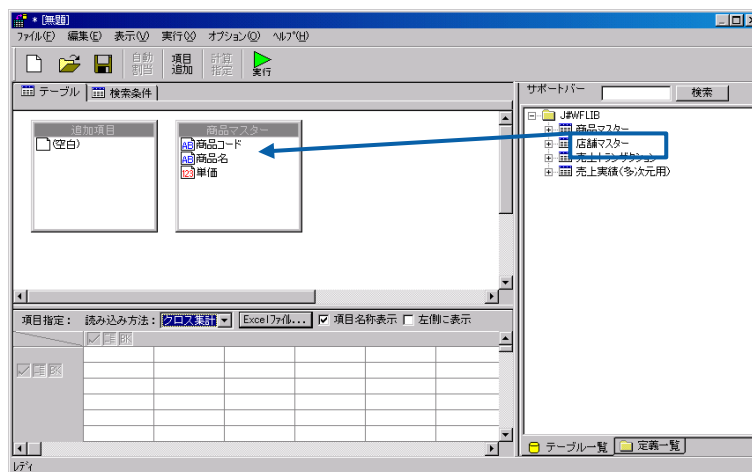

テーブルの追加

- (3) テーブルを結合したい場合は、キー項目を選択し、結合したいテーブルにドラッグ&ドロップします。

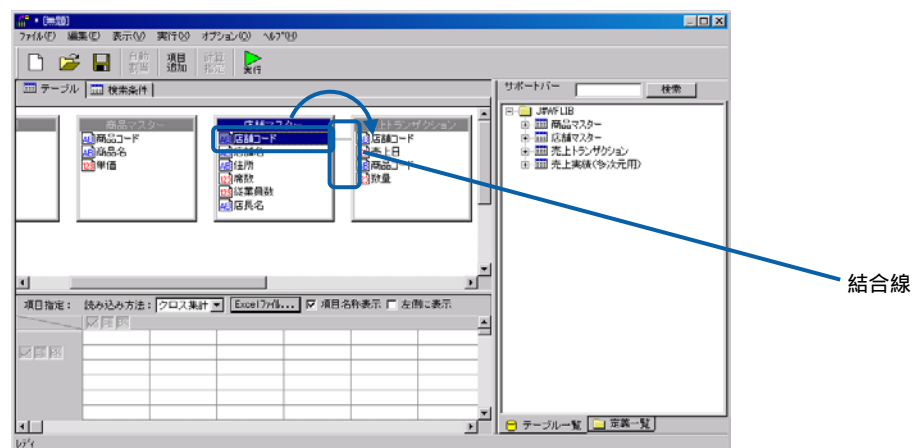

テーブルの結合

テーブルが結合され、結合線が表示されます。

- (4) [テーブル指定域] でクロス集計の行キーに指定したいフィールド名を選択し、[項目指定域] の[行タイトル] 欄にドラッグ&ドロップします。  
複数の項目を設定することもできます。

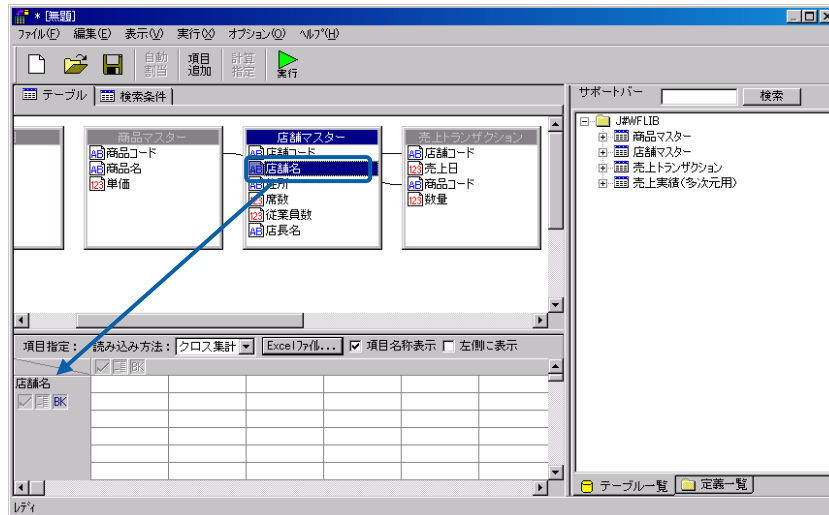

行キーの追加

- (5) [テーブル指定域] でクロス集計の列キーに指定したいフィールド名を選択し、[項目指定域] の[列タイトル] 欄にドラッグ&ドロップします。  
複数の項目を設定することもできます。

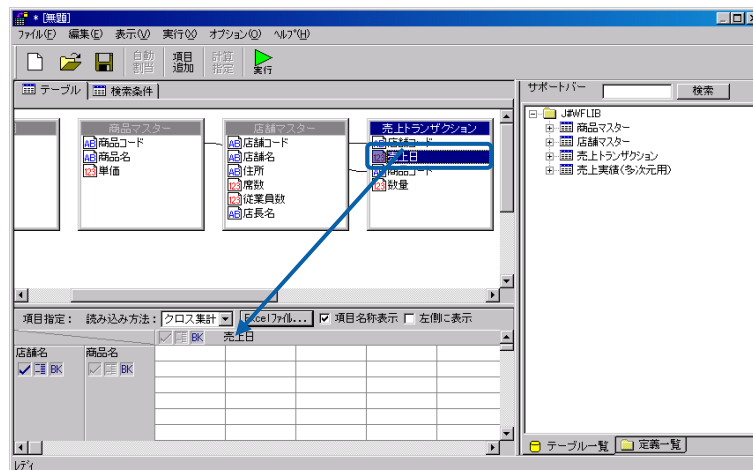

列キーの追加

- (6) [テーブル指定域]でクロス集計を行うフィールド名を選択し、[項目指定域]のセルにドラッグ&ドロップします。

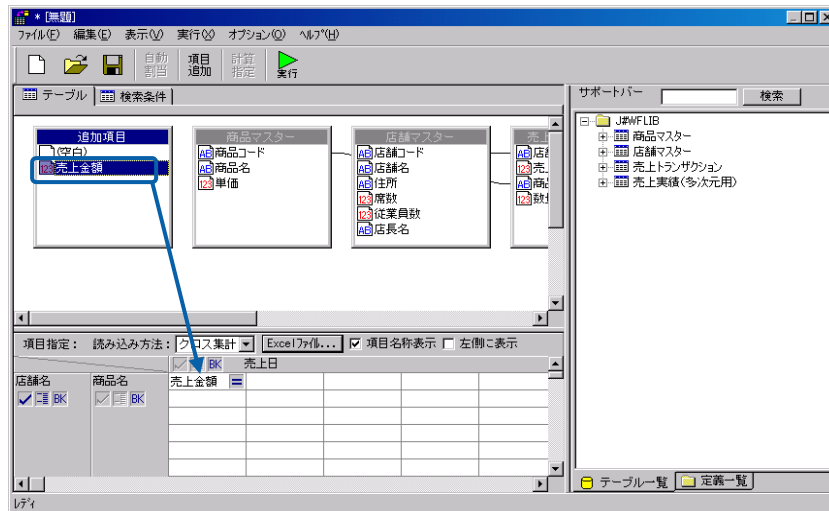

項目の追加

項目名が追加されます。

[項目名]欄には、追加項目も設定できます。(追加項目については、「追加項目設定画面」(P102)参照)

- (7) [項目指定域]の各欄を設定します。  
[項目名]欄の項目名を並べ替えます。  
[行キー]欄、[列キー]欄の属性を設定します。

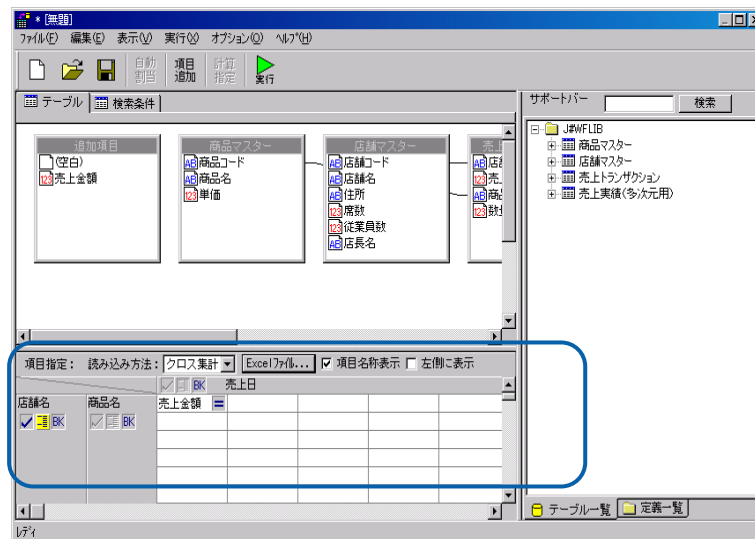

項目の設定

- (8) 照会したデータを絞り込んで表示する場合は、[ 検索条件 ] タブをクリックして検索条件ページを表示し、検索条件を設定します。

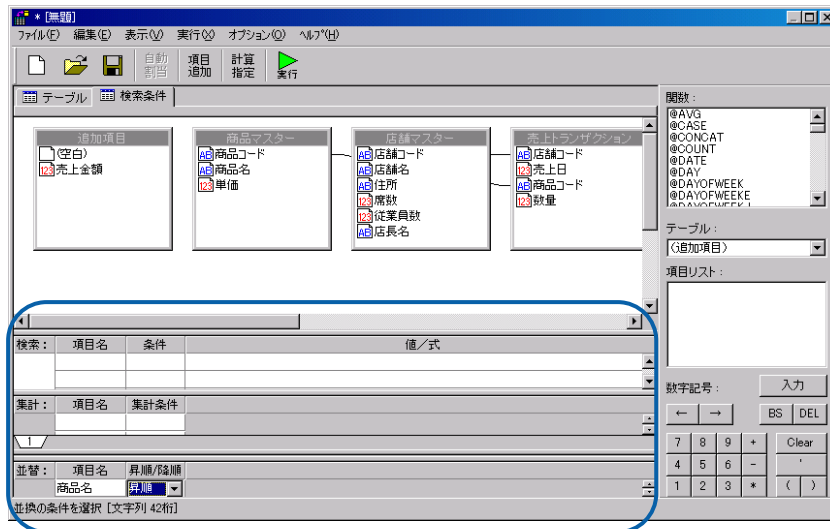

検索条件の設定

- 3 [ 保管 ] ボタンをクリックします。

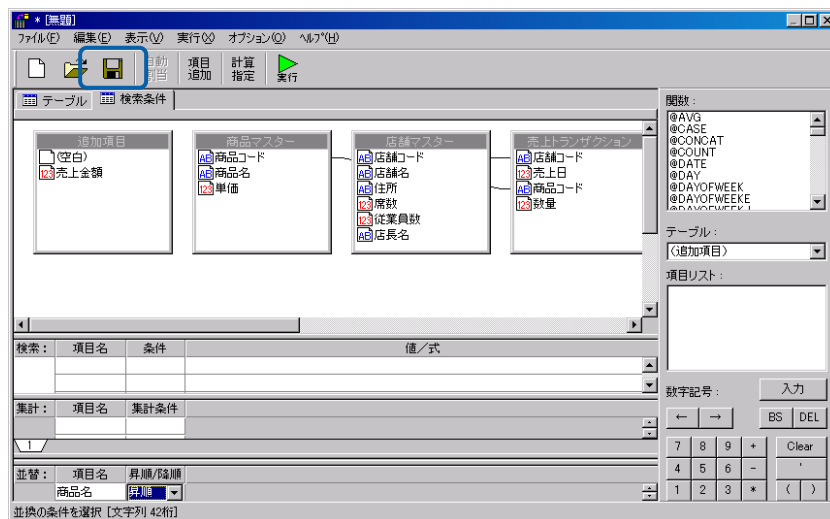

照会定義の保管

照会定義保管画面が表示されます。

- 4 左側のツリーは、Web 照会画面のメニュー名の一覧です。第1階層が照会メニュー、第2階層がサブメニューです。照会定義を保管するサブメニューを選択して [ 定義名称 ] に照会定義名を入力し、 [ 保管 ] ボタンをクリックします。
- ここで入力した照会定義名は、照会時にサブメニューを選択すると表示されます。わかりやすい照会定義名を付けることをお勧めします。
- コメントも入力できます。

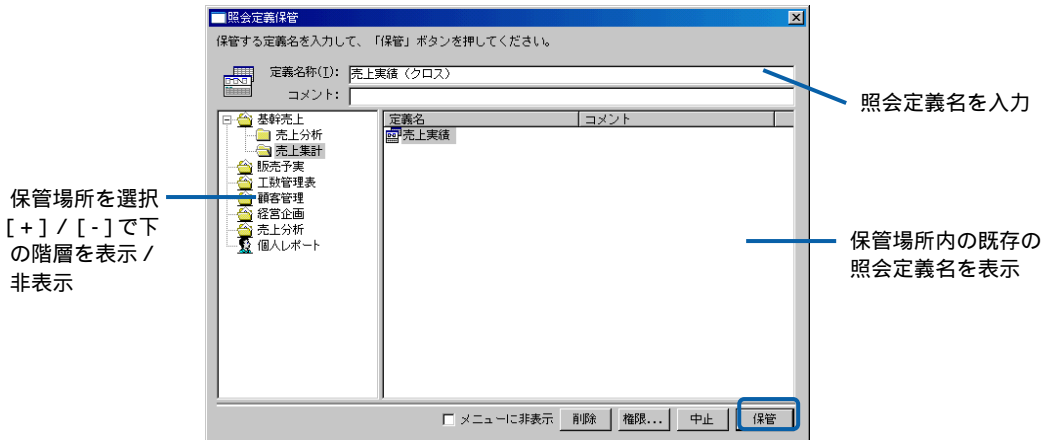

照会定義保管画面

照会定義が保管され、照会定義保管画面が閉じます。

Web 照会画面で照会定義名をクリックすると、照会を実行することができます。

店舗名	商品名	売上日	売上金額	売上金額	売上金額	売上金額	売上金額	売上金額	売上金額	売上金額	売上金額	売上金額	売上金額	売上金額	売上金額	売上金額	売上金額	売上金額	売上金額
六本木店	アイスカフェ・オレ	20030801	3480	4060	4060	3480	3480	3480	3480	3480	3480	3480	3480	3480	3480	3480	3480	3480	3480
	アイスコア	20030801	5220	6960	5220	5220	5220	5220	5220	5220	5220	5220	5220	5220	5220	5220	5220	5220	5220
	アイスコーヒー	20030801	44160	42240	37920	31680	36960	44160	42240	42240	44160	42240	42240	44160	42240	42240	44160	42240	44160
	アイスティー	20030801	26880	33600	26880	26880	26880	26880	26880	26880	26880	26880	26880	26880	26880	26880	26880	26880	26880
	アイスミルク	20030801	3360	4320	3360	3360	3360	3360	3360	3360	3360	3360	3360	3360	3360	3360	3360	3360	3360
	アメリカンコーヒー	20030801	11040	26400	26880	11040	15840	11040	11040	11040	11040	11040	11040	11040	11040	11040	11040	11040	11040
	ウーロン茶	20030801	1440	2880		1440	1440	1440	1440	1440	1440	1440	1440	1440	1440	1440	1440	1440	1440
	オレンジジュース	20030801	6050	12100	6050	6050	6050	6050	6050	6050	6050	6050	6050	6050	6050	6050	6050	6050	6050
	カフェ・オレ	20030801	1100	2750	2200	1100	1100	1100	1100	1100	1100	1100	1100	1100	1100	1100	1100	1100	1100
	ガテマラ	20030801	6000	11500	5500	6000	6000	6000	6000	6000	6000	6000	6000	6000	6000	6000	6000	6000	6000
	ココロピザ	20030801	2000	3000	2500	2000	2500	4000	2000	2000	2000	2000	27500	2000	2000	2000	2000	2000	2000
	コーヒーゼリー	20030801	5800	12340	5800	5800	5800	5800	5800	5800	5800	5800	5800	5800	5800	5800	5800	5800	5800
	コーヒーフロート	20030801	5800	8120	5800	5800	5800	5800	5800	5800	5800	5800	5800	5800	5800	5800	5800	5800	5800
	コーラ	20030801	5760	6720	5760	5760	5760	31680	5760	5760	5760	5760	11520	5760	5760	5760	5760	5760	5760
	サンドイッチ	20030801	2280	2660	2280	2280	2280	2280	2280	2280	2280	2280	2280	2280	2280	2280	2280	2280	2280
	タマゴトースト	20030801	760	1140	760	25080	760	760	760	760	760	760	760	760	760	760	760	760	760
	トマトジュース	20030801	550	2750	550	550	550	550	550	550	550	550	550	550	550	550	550	550	2750
	トースト	20030801	2500	1500	11250	2500	2500	2500	2500	2500	2500	2500	2500	2500	2500	2500	2500	2500	2500
	バニラアイスクリーム	20030801	2120	4770	2120	2120	3190	2120	2120	2120	2120	2120	2120	2120	2120	2120	2120	2120	2120
	ブランディティー	20030801			1800														
	ブルーマウンテン	20030801	4410	55440	5040	4410	4410	4410	4410	4410	4410	4410	4410	4410	4410	4410	4410	4410	4410

Web 照会画面

### クロス参照形式の場合

照会結果を CSV ファイルで指定した順序で、クロス集計で表示します。行キーまたは列キー、もしくはその両方を参照キーとして、それぞれ CSV ファイルで指定可能です。

- 1 「標準表形式の場合」(P107)の手順 1~3 を行います。その後の画面で、照会定義を設定します。

(1) [項目指定域]で[読み込み方法]の[ ]をクリックし、[クロス参照]を選択します。

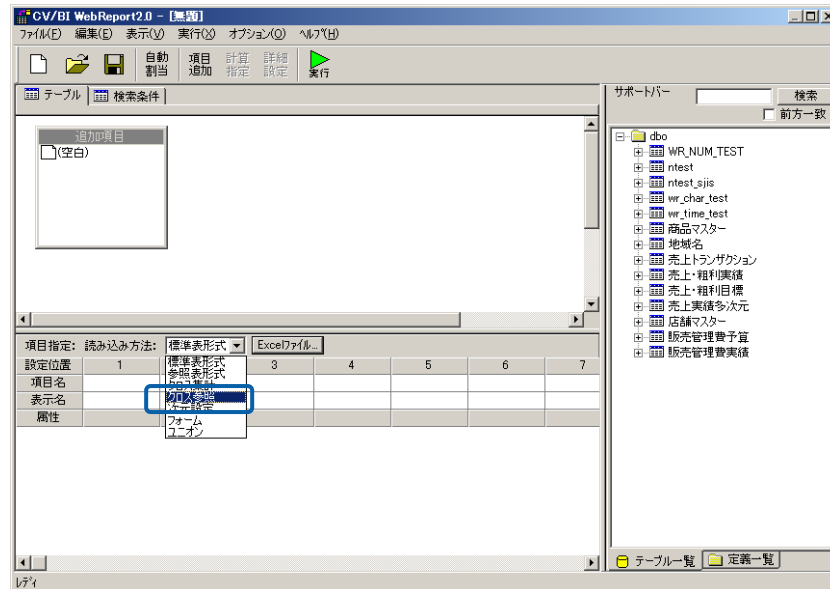

(2) [サポートバー]で照会に使用したいテーブルを選択し、[テーブル指定域]にドラッグ&ドロップします。

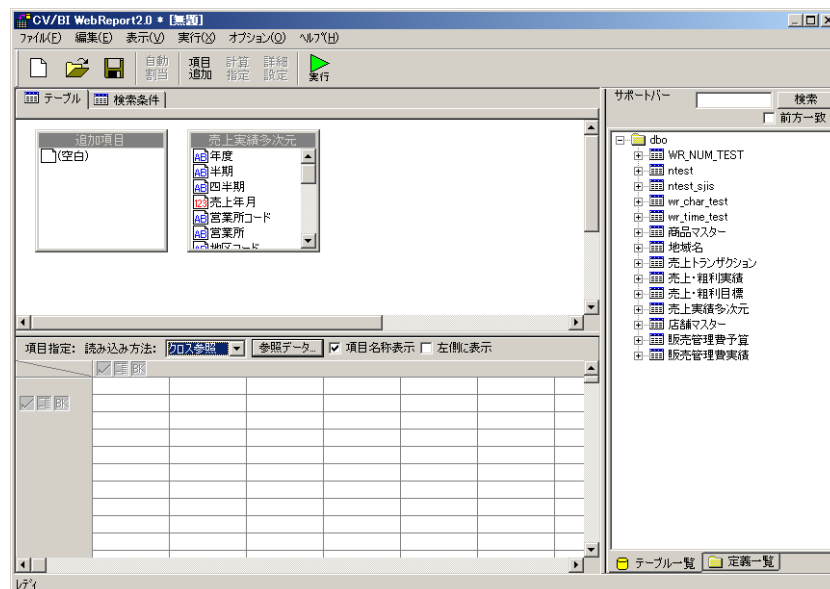

(3) テーブルを結合したい場合は、キー項目を選択し、結合したいテーブルにドラッグ&ドロップします。

テーブルが結合され、結合線が表示されます。

- (4) [テーブル指定域]でクロス参照の行キーに指定したいフィールド名を選択し、[項目指定域]の[行タイトル]欄にドラッグ&ドロップします。

複数の項目を設定することもできます。

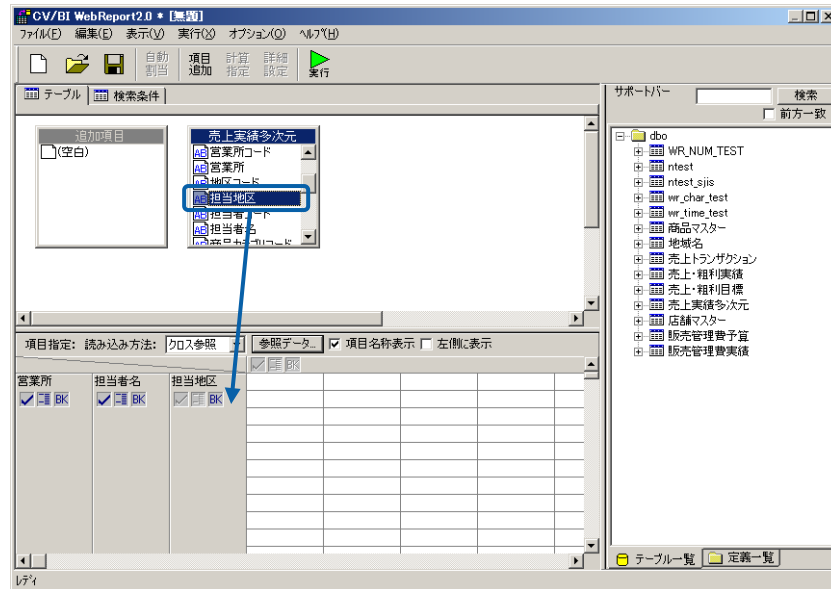

- (5) [テーブル指定域]でクロス集計の列キーに指定したいフィールド名を選択し、[項目指定域]の[列タイトル]欄にドラッグ&ドロップします。

複数の項目を設定することもできます。

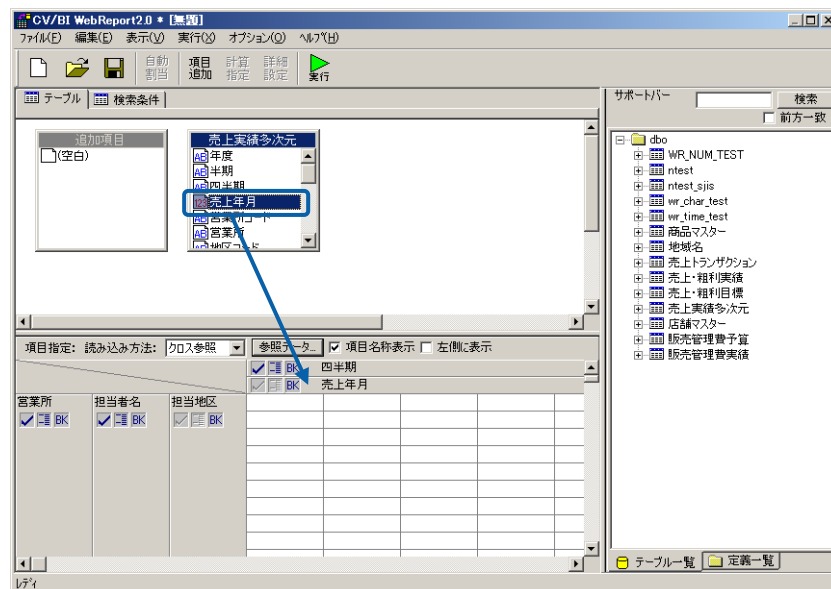

(6) [テーブル指定域] でクロス参照を行うフィールド名を選択し、[項目指定域] のセルにドラッグ&ドロップします。

[項目名] 欄には、追加項目も設定できます。「左側に表示」のチェックを付けると、項目名を表の左側に表示することができます

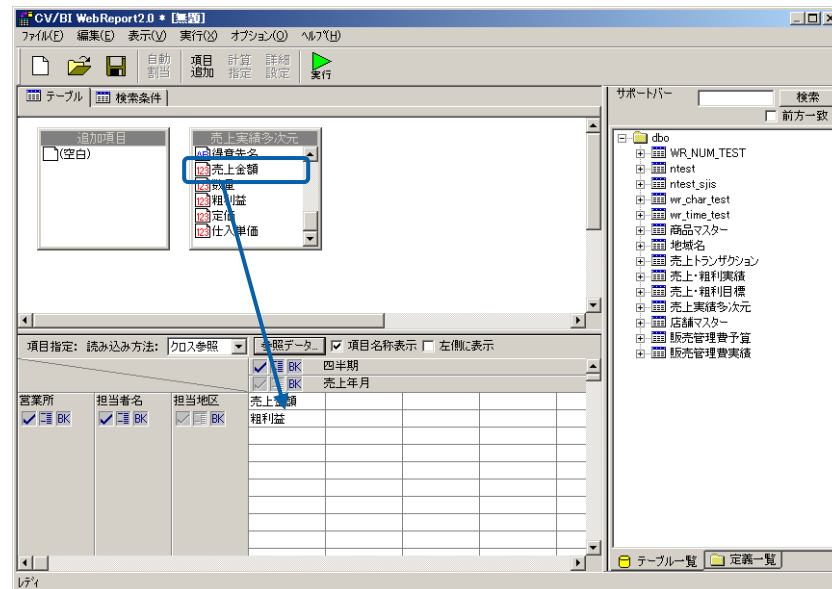

(7) [項目指定域] の各欄を設定します。

[項目名] 欄の項目名を並べ替えます。

[行キー] 欄、[列キー] 欄の属性を設定します。

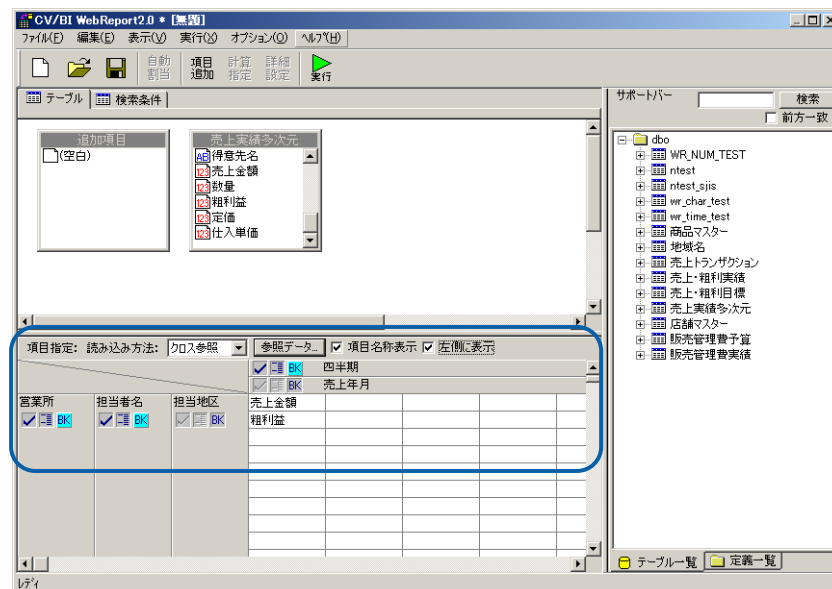

- (8) 参照キーデータの CSV ファイルの設定をします。[参照データ...]ボタンをクリックします。

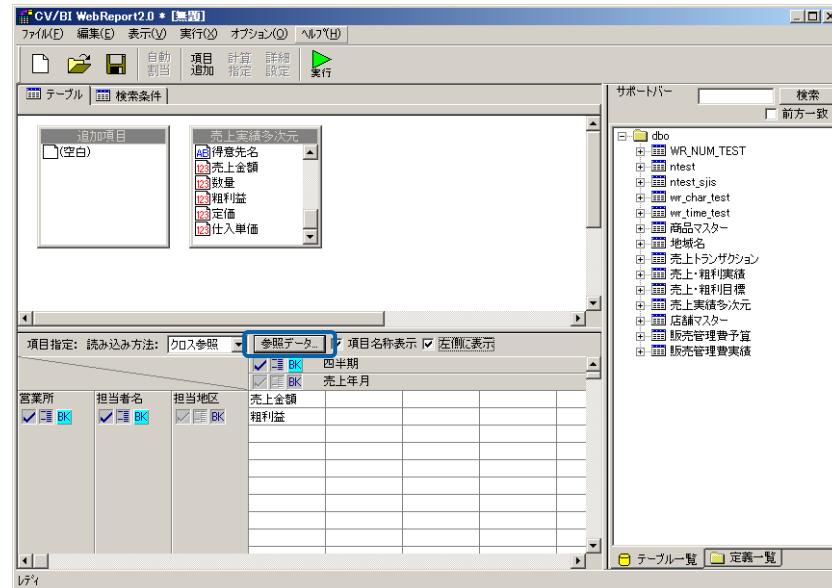

- (9) [参照キーデータ]ダイアログで、[カンマ区切り(CSV)]を選択し、上側参照キーデータの[ファイルから読み込み]ボタンをクリックします。

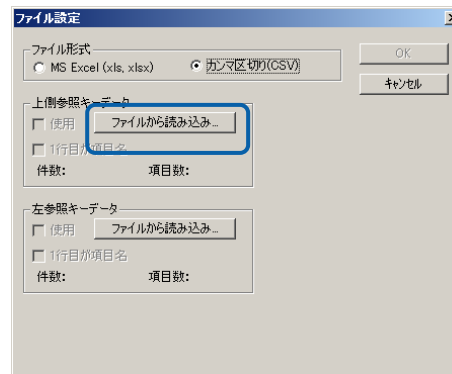

上側参照キーデータの CSV ファイルを指定します。

"四半期","売上年月"

"1 Q",200304

"1 Q",200305

"1 Q",200306

"2 Q",200307

"2 Q",200308

"2 Q",200309

読み込み時のファイルエンコードを指定し、OK ボタンをクリックします。

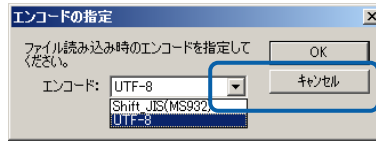

(9) CSV ファイルがヘッダ付きの場合、[ 1 行目が項目名 ] のチェックボックスにチェックをします。

左参照キーデータが存在する場合には、上側参照キーデータと同様に設定します。

[ OK ] ボタンをクリックします。

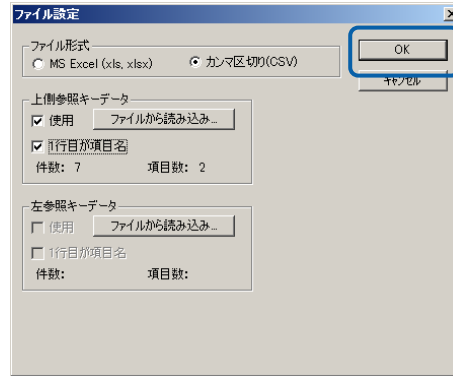

2 [ 保管 ] ボタンをクリックし、照会定義を保管します。

Web 照会画面で照会定義名をクリックすると、照会を実行することができます。

営業所	担当名	担当地区	売上年月	200304	200305	200306	1Q:計	2Q	2Q	2Q:計	総計
北海道営業所	小坂隼子	北海道	売上金額	86932	1317255		0 1404187			0 1404187	0 1404187
			粗利益	63456	300619		0 364075			0 364075	0 364075
	小坂隼子:計		売上金額	86932	1317255		0 1404187	0	0	0 1404187	0 1404187
			粗利益	63456	300619		0 364075	0	0	0 364075	0 364075
	北海道営業所:計		売上金額	86932	1317255		0 1404187	0	0	0 1404187	0 1404187
			粗利益	63456	300619		0 364075	0	0	0 364075	0 364075
東北営業所	佐藤佑子	青森県	売上金額	200	301600		0 301800			0 301800	0 301800
			粗利益	90	236250		0 236340			0 236340	0 236340
東北営業所	佐藤佑子	岩手県	売上金額	13050	518500		0 531550			0 531550	0 531550
			粗利益	7680	401735		0 409415			0 409415	0 409415
東北営業所	佐藤佑子	宮城県	売上金額	8590	632820		0 641410			0 641410	0 641410
			粗利益	4726	170408		0 175134			0 175134	0 175134
東北営業所	佐藤佑子	秋田県	売上金額	1050	47470		0 48520			0 48520	0 48520
			粗利益	696	30874		0 31570			0 31570	0 31570
東北営業所	佐藤佑子	山形県	売上金額		710000		0 710000			0 710000	0 710000
			粗利益		386620		0 386620			0 386620	0 386620
東北営業所	佐藤佑子	福島県	売上金額	1286400	195210		0 1481610			0 1481610	0 1481610
			粗利益	969160	135846		0 1105006			0 1105006	0 1105006
東北営業所	佐藤佑子	茨城県	売上金額		13890		0 13890			0 13890	0 13890
			粗利益		9276		0 9276			0 9276	0 9276
	佐藤佑子:計		売上金額	1309290	2419490		0 3728780	0	0	0 3728780	0 3728780

クロス参照形式の表示例

### ユニオン形式の場合

ユニオン形式は、テーブルの照会結果を縦につないだ結果を表形式で表示します。

以下のような場合に使用します。

使用例)

A.商品マスター（飲料）テーブルと、B.商品マスター（フード）テーブルがあります。

それぞれの照会結果は以下の通りです。

A.テーブル照会結果

ID ◆	NAME ◆
1001	ダーズリン
1002	チャイ
1003	抹茶

B.テーブル照会結果

ID ◆	NAME ◆
2001	スコーン
2002	チーズケーキ
2003	フルーツ

ユニオン形式を使用すると、この二つの結果を縦に並べることができます。

ID ◆	NAME ◆
1001	ダーズリン
1002	チャイ
1003	抹茶
2001	スコーン
2002	チーズケーキ
2003	フルーツ

照会定義の登録方法は、「標準表形式の場合」（P107）の手順と同様ですが、[項目指定域]の表示内容が異なります。以下の手順で登録します。

- 1 「標準表形式の場合」（P107）の手順 1～3 を行います。
- 2 照会定義を設定します。

- (1) [項目指定域]で[読み込み方法]の[ ]をクリックし、[ユニオン]を選択します。

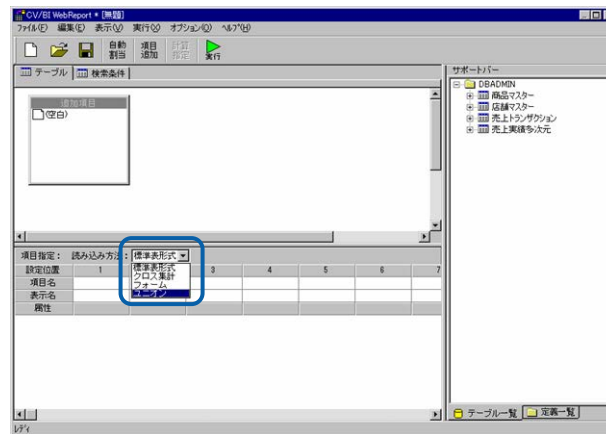

ユニオン形式の選択

確認メッセージが表示されますので、[はい]を選択します。

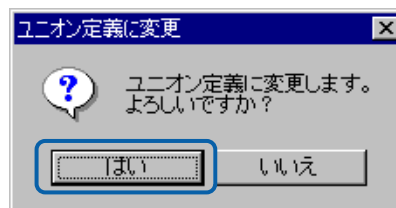

確認メッセージ

注意

読み込み方法をユニオンに変更した場合、現在設定中の追加項目・検索条件等の内容がクリアされます。ご注意ください。

- (2) [サポートバー]で照会に使用したいテーブルを選択し、[テーブル指定域]にドラッグ&ドロップします。

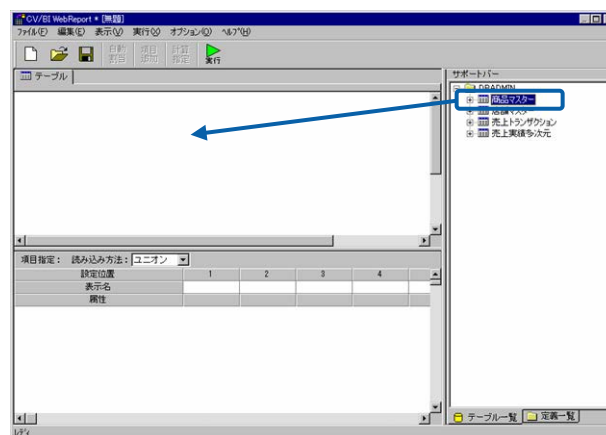

テーブルの追加

- (3) ユニオンの結合対象となる別のテーブルを選択し、同様にドラッグ&ドロップします。

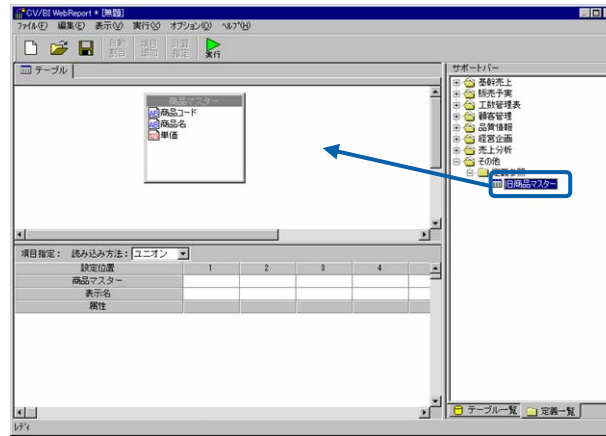

❗ テーブルは 32 個まで追加可能です。

- (4) [テーブル指定域]で最初のテーブルからフィールド名を選択し、[項目指定域]の最初のテーブルの行の欄にドラッグ&ドロップします。  
複数の項目を設定することもできます。

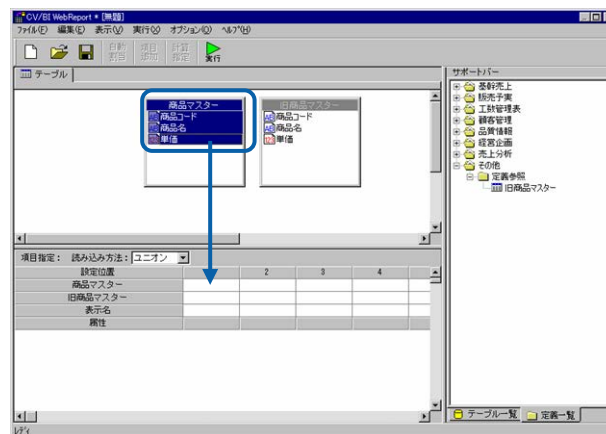

項目の追加

- (5) [テーブル指定域]で2番目のテーブルからフィールド名を選択し、[項目指定域]の2番目のテーブルの行の欄にドラッグ&ドロップします。  
複数の項目を設定することもできます。

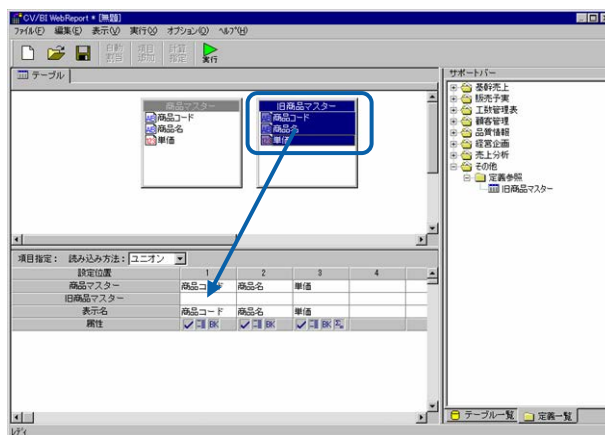

項目の追加

ユニオン形式では、検索条件等・追加項目を使用することはできません。検索等を行うためには、検索条件を含んだ標準表形式の照会定義を作成し、定義参照を使用して下さい。

ユニオン形式の照会結果に対して、並べ替えや表示属性の設定を行うことはできません。この場合はユニオン形式の照会定義を定義参照する標準表形式の照会定義を作成し、設定して下さい。

- 3 [ 保管 ] ボタンをクリックし、照会定義を保管します。

## 2.5 照会定義の変更

Web 照会画面で照会定義を実行中に照会定義を変更した場合、照会結果がエラーになることがあります。ご注意ください。

- 1 定義設定ウィザードを起動します。
- 2 [既存の照会定義の変更] を選択し、[次] ボタンをクリックします。

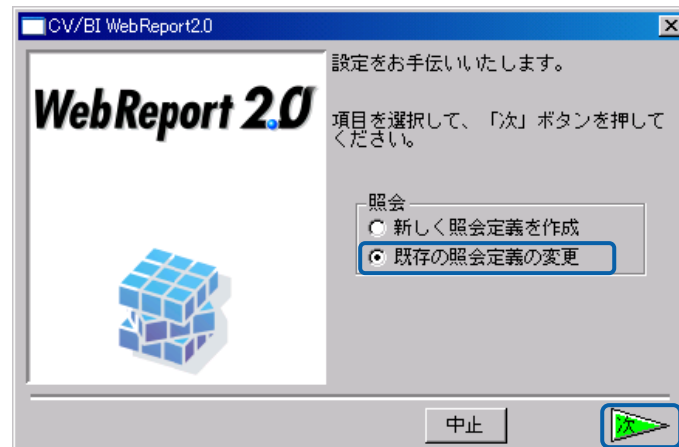

変更の選択

照会定義選択画面が表示されます。

- 3 左側のリストボックスで保管場所を選択し、右側のリストボックスで照会定義名を選択し、[次] ボタンをクリックします。

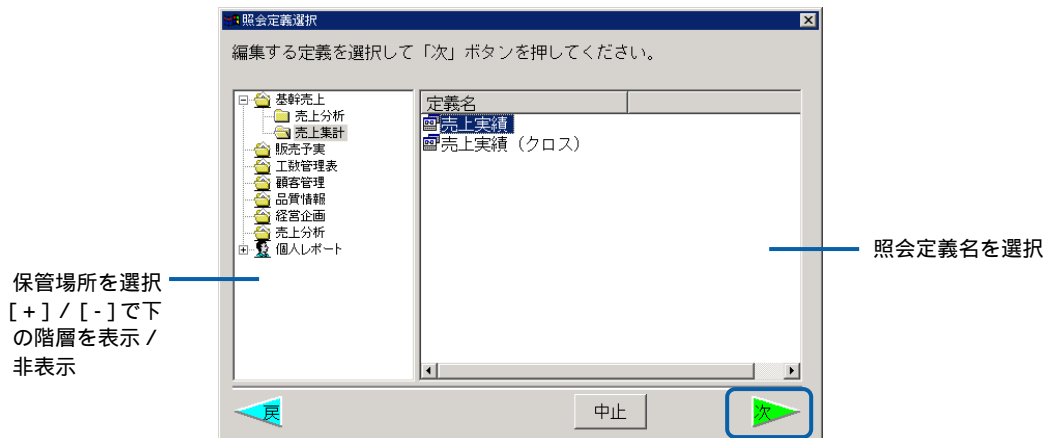

照会定義選択画面

データベース選択画面が表示されます。

- そのまま [次] ボタンをクリックします。

データベース選択画面

定義設定画面が表示されます。

- 標準表形式の場合は「標準表形式の場合」(P107)の手順 4~6、クロス集計形式の場合は「クロス集計形式の場合」(P113)の手順 2~4 を参照し、照会定義を変更します。

## 2.6 表示属性の設定

表示属性設定の項目は以下の通りです。

### Web 画面

項目名	説明
横幅	<p>「横幅」で設定する幅は、指定した point より狭まることのない、最低限確保する幅です。項目の長さやウィンドウのサイズにかかわらず、一定の幅を最低限確保したい場合に、「横幅」を設定します。</p> <p>「折り返さない」が有効になっている場合は「横幅」が小さく設定されていても、項目を折り返さずに表示するための幅を確保します。</p> <p>「0」を指定した場合は、自動調節となります。自動調節の場合、項目の横幅は、ブラウザのウィンドウサイズや項目名・内容の文字数、フォントサイズ、他の項目の幅などを総合して計算されます。（ブラウザの種類や設定によって調節方法は異なります）</p>
横位置	<p>「左寄せ」、「中央揃え」、「右寄せ」から選択します。</p> <p>指定しない場合は、自動設定となります。</p>
縦位置	<p>「上寄せ」、「中央揃え」、「下寄せ」から選択します。</p> <p>指定しない場合は、自動設定となります。</p>
表示文字数	<p>「表示文字数」は、項目の文字数が指定した数より多い場合に、超過分を省略します。</p> <p>「0」を指定した場合は、無制限（省略なし）となります。</p> <p>先頭の数文字しか表示したくない場合や、長い項目を表示するために縦幅も横幅もそれほど使いたくない場合に、「表示文字数」を設定します。</p>
文字サイズ	表示する文字の大きさを選択します。
折り返さない	<p>項目を折り返さずに 1 行で表示するための幅を確保します。</p> <p>初期設定は、サイズが 100 未満の項目の場合はチェックあり、100 以上の場合はチェックなしとなります。例えば、文字数が 255 の文字型追加項目の場合は、デフォルトで「折り返さない」チェックなしとなります。</p>
文字スタイル	文字のスタイルを設定します。
背景色	項目のセル背景色を設定します。
文字色	文字色を設定します。
ハイライト	ハイライトを設定します。詳細は、2.8 ハイライトの設定 をご覧ください。
リンク設定	リンクを設定します。詳細は、2.9 リンクの設定 をご覧ください。
画像表示	画像表示を設定します。詳細は、2.15 画像表示 をご覧ください。
ソート	<p>照会結果の初回ソート方向（並び順）を指定します。</p> <p>「なし」を指定した項目は、Web 画面のソートボタンが無効になります。</p>

ソートキー	「ソート」による並び替えの基準となる項目を指定します。
-------	-----------------------------

**共通**

項目名	説明
日付 / 時刻書式	項目が日付型、日付時刻型の場合に表示する書式を設定します。 yy : 年 (2桁) yyyy : 年 (4桁) MM : 月 dd : 日 HH : 時 mm : 分 ss : 秒
数値書式	項目が数字型の場合に表示する書式を設定します。 「小数点以下の桁数」を指定すると、数値の小数部を指定した桁数だけ表示します。 「桁区切り」のチェックを付けると、数値を3桁ごとにカンマ(,)で区切ります。
前置文字列	項目が数字型の場合に数値の前に配置する文字を指定します。 数値の前に「計」や「¥」などの文字を付与することができます。
後置文字列	項目が数字型の場合に数値の後に配置する文字を指定します。 数値の後に「\$」や「円」などの文字を付与することができます。

## 2.7 グラフの設定

本製品では、照会結果をグラフで表示させる事ができます。

グラフを使った定義は、次のように作成します。

- 1 「オプション」メニューの「グラフ」を選択し、グラフ設定画面で、グラフの種類と形式を選択し、次へボタンを押します。

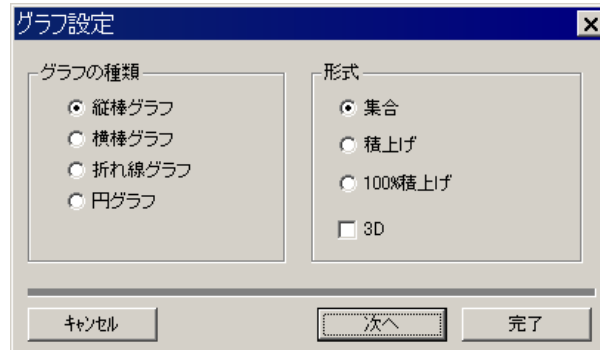

グラフの種類には、次の4つがあります。ラジオボタンで選択します。

- ・ 縦棒グラフ
- ・ 横棒グラフ
- ・ 折れ線グラフ
- ・ 円グラフ

グラフの形式には、次の3つがあります。(円グラフでは指定できません)

- ・ 集合 . . . . . 系列をグループ化して表示します。
- ・ 積み上げ . . . . . 系列を積み上げて表示します。
- ・ 100%積み上げ . . . . . 系列を積み上げ、その系列毎の値を100%として表示します。

棒グラフ・円グラフでは、3D(立体に見える効果)の選択ができます。

また、折れ線グラフではエリア(0から折れ線までの面を塗りつぶす効果)の選択ができます。

- 2 グラフの種類に応じて、タイトルや項目を設定し、完了ボタンを押します。

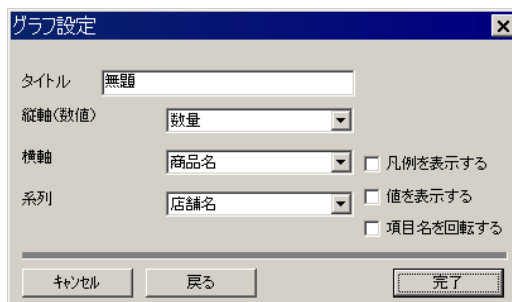

縦棒グラフの設定

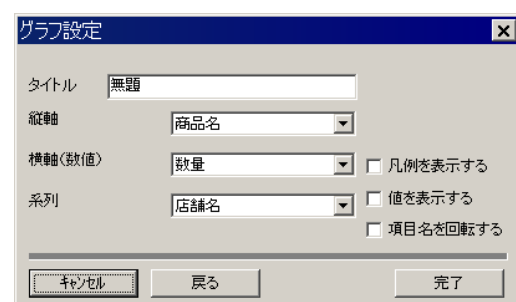

横棒グラフの設定

折れ線グラフの設定

円グラフの設定

- 3 定義を実行すると、レポート画面の上に「グラフ」ボタンが表示されます。「グラフ」ボタンを押すとグラフが表示されます。

実行時にグラフの種類や表示項目を変更する事はできません。

## 2.8 ハイライトの設定

ハイライトとは実行した照会結果の項目を、あらかじめ設定しておいた条件に応じて色分けして表示する機能です。ハイライトを設定するためには、項目の表示属性設定から[ハイライト]ボタンをクリックします。

次の設定例では、[売上金額]が5万未満なら赤、5万以上10万未満なら黄色、10万以上なら緑で表示します。

実行例は次のようになります。

店舗名	商品名	売上金額
御茶ノ水店	ブレンドコーヒー	1,240,200
御茶ノ水店	モカ	6,000
御茶ノ水店	ガテマラ	78,000
御茶ノ水店	コロンビア	64,500
御茶ノ水店	マンデリン	3,500
御茶ノ水店	カフェ・オ・レ	231,000
御茶ノ水店	レモンティー	632,250
御茶ノ水店	ココア	541,130
御茶ノ水店	トースト	5,250
銀座店	アメリカンコーヒー	1,194,720

- 背景色： クリックして背景色を選択します。
- 文字色： クリックして文字色を選択します。
- 項目名： 条件式左辺の項目を選択します。項目には数値項目のみ使用可能です。
- 条件： 条件演算子を選択します。
- 値： 条件式右辺の数値を入力します。

ハイライト条件式は上から順に評価され、最初にマッチした条件によって色が決定します。

## 2.9 リンクの設定

リンクとは実行した照会定義の選択した列の値を、別の照会定義の検索条件に与えて実行する機能です。

たとえば、店舗一覧を表示する照会定義と、店舗コードを検索条件にしてその店舗の売上実績を表示するような照会定義を作成し、店舗一覧の店舗名をクリックしたら、その店舗の売上一覧を表示するような使い方ができます。

リンクを使った定義は、次のように作成します。

- 1 まず、店舗コードを検索条件にしてその店舗の売上実績を表示するような照会定義を作成します。

- 2 検索条件に@INPUT関数と@GET関数を使って店舗コードの入力変数を設定します。  
@GETの中に値を受け渡す変数名(任意)を指定します。この例では"店舗CD"とします。

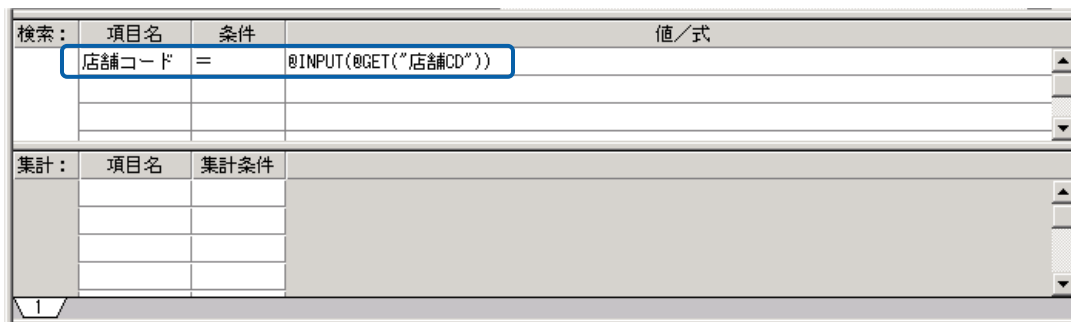

- 3 この照会定義を「店舗売上実績」という名前で保存します。

- 4 次に、照会定義の新規作成で、店舗の一覧を表示する照会定義を作成します。

店舗名の項目の「表示属性設定」を行います。

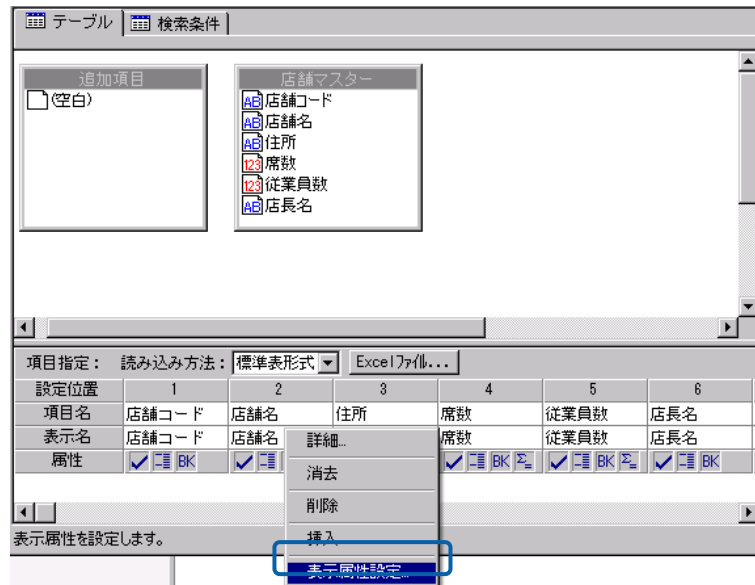

- 5 表示属性設定の「リンク設定」ボタンを押します。

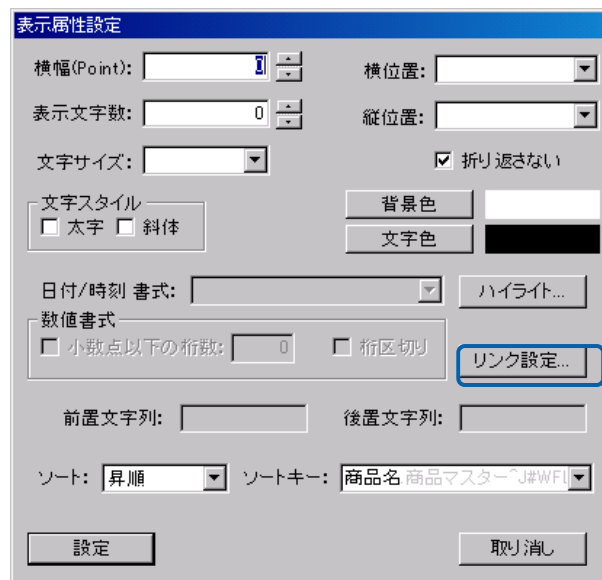

- 6 リンク先設定画面で「参照」ボタンを押し、先ほど保存した「店舗売上実績」を選択します。

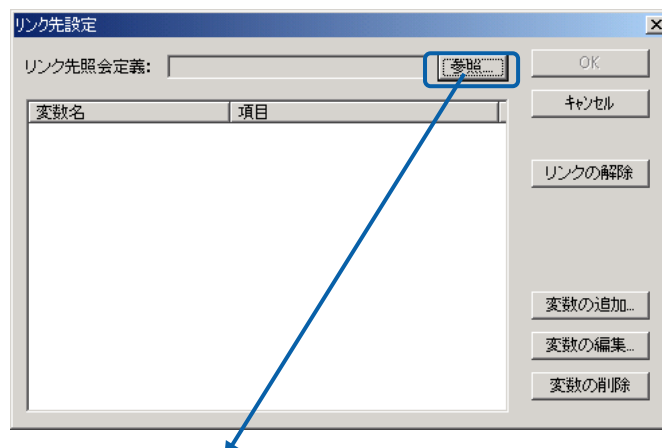

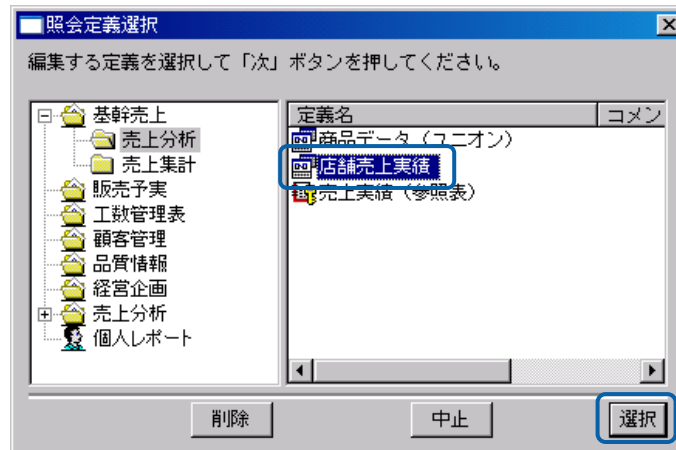

- 7 変数の追加ボタンを押し、先ほど@GETに設定した「店舗CD」を入力し項目名として「店舗コード」を選択します。

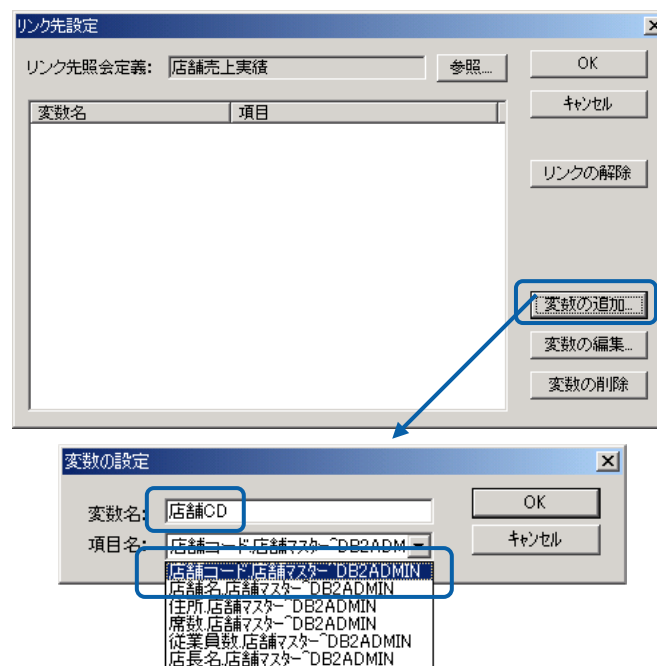

これで店舗一覧の「店舗名」を選択すると、その行の「店舗コード」を「店舗CD」という変数に格納して、「店舗売上実績」という照会定義を呼び出すことができますようになります。

この定義を「店舗一覧」という名前で保存します。

- 8 定義設計を閉じ、「店舗一覧」を選択して実行します。

店舗コード	店舗名	住所	席数	従業員数	店長名
101	御茶ノ水店	東京都千代田区神田駿河台2-9-8	153	12	巖田草之介
102	銀座店	東京都中央区銀座5-12-2スカイビル5F	62	8	堀口学大
103	六本木店	東京都港区六本木3-3-15マギービルB1	48	5	梶井友次郎
104	新宿店	東京都新宿区西新宿1-19-18	198	18	尾崎洋行
105	上野店	東京都台東区東上野2-21-5スターダストビル2F	88	8	稲垣またる
106	渋谷店	東京都渋谷区桜丘町15-5-12	202	19	芥川百合之介
107	池袋店	東京都豊島区東池袋4-11-7森口ビル3F	82	9	永井風花
108	高円寺店	東京都杉並区高円寺南3-50-1プラザビル2F	90	7	井伏須磨次
109	立川店	東京都立川市錦町1-3-22太平ビル1F	52	4	萩原草太郎
110	八王子店	東京都八王子市子安町4-7-5	170	11	井原角斎
201	桜木町店	神奈川県横浜市中区花咲町1-2-23	156	10	滝沢金馬
202	六倉山店	神奈川県横浜市長北区太尾町1368JBOCビル	256	22	石川篤造
203	川崎店	神奈川県川崎市川崎区小川町4-12-3	92	8	有島衍夫
204	漣ノ口店	神奈川県川崎市高津区久本3-3-5ラッキービル5F	60	6	阿部元次

- 9 店舗名の青字に下線の項目をクリックします。たとえば「新宿店」をクリックすると、新宿店の売上実績が表示されます。

店舗名	売上日	商品コード	商品名	数量
新宿店	20030801	101	ブレンドコーヒー	193
新宿店	20030801	202	ガテマラ	12
新宿店	20030801	203	コロンビア	4
新宿店	20030801	304	ロシアコーヒー	25
新宿店	20030801	404	ブランディティー	94
新宿店	20030801	504	アイスマルク	69
新宿店	20030801	604	サンドイッチ	18
新宿店	20030802	101	ブレンドコーヒー	164
新宿店	20030802	202	ガテマラ	11
新宿店	20030802	203	コロンビア	44
新宿店	20030802	304	ロシアコーヒー	49
新宿店	20030802	404	ブランディティー	79
新宿店	20030802	504	アイスマルク	124
新宿店	20030802	604	サンドイッチ	61

## 2.10 Excel ファイルの指定

Web 実行画面で、「エクスポート」を選択すると、Excel ( xls, xlsx, xlsm ) / CSV / SYLK 形式でクライアント PC にデータを書き出すことができます。

さらに、定義設計ツールを使用して、あらかじめ、「エクスポート」実行時にデータを書き出すための Excel ファイルをサーバーに登録しておくことができます。ここでは、[ Excel ファイル ] ボタン ( 参照表、クロス参照表形式では、[ データ参照 ] ボタン ) の使用方法をご説明します。

登録しておく Excel シートの書式変更を行う場合、行選択・列選択ではなく、セル選択で書式変更を行ってください。

[ Excel ファイル ] ボタンは、以下の読み込み方法で使用できます。

- ・標準表形式
- ・クロス集計表形式
- ・参照表形式
- ・クロス参照表形式
- ・次元設定

初期設定で登録できる Excel ファイルは、BIFF8(MicroSoft Excel97-2003)形式のみです。BIFF12 形式 ( MicroSoft Excel2007-2010 ) 形式を使用するためには別途設定が必要になりますので、管理者へご連絡ください。

登録できる Excel ファイルのサイズは、最大 10MB までの制限があります。

サーバーに登録しておかない場合には、エクスポートされた Excel シートの書式変更を行うことができないという制約があります。

エクスポートされた Excel シートの書式変更を行う必要がある場合には、予め EXCEL の空のシートをアップロードしておく必要があります。この場合には文字色や背景色などの書式はエクスポートされません。

### ファイル設定ダイアログ設定方法

定義設計画面 [ Excel ファイル ] ボタンをクリックして設定します。

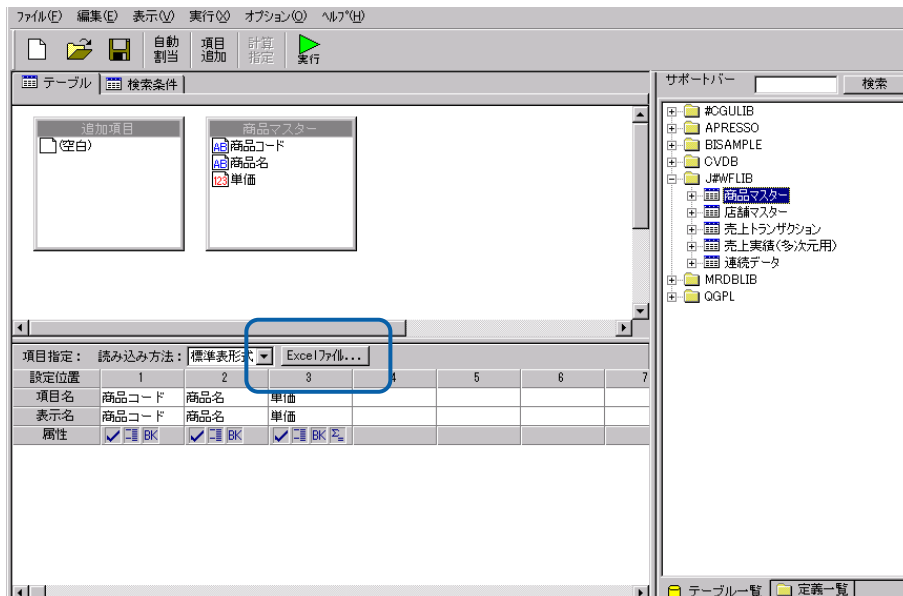

ファイル設定ダイアログが表示されます。

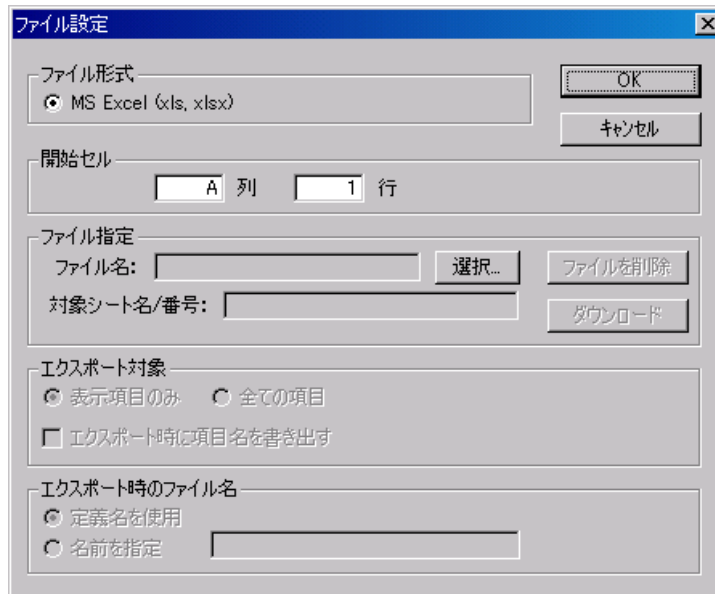

ファイル設定ダイアログ（標準表形式）

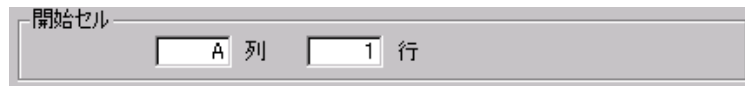

[ 開始セル ] データ書き込みの開始位置を、列、行で指定します。

( ファイル指定をしていない場合にも使用できます。 )

[ ファイル形式 ] 参照表・クロス参照表形式のときのみ選択できます。

MS Excel ファイルを選択すると、CSV ファイルを選択した場合と同じように、Excel のデータを参照しながら、照会結果を取り出します。

[ ファイル指定 ] データを書き込む対象のファイルを [ 選択 ] ボタンから指定します。

[ 対象シート名 / 番号 ] 指定した Excel ファイルの中から、データを書き込む対象のシートを、シート名または番号で指定します。

[ ファイルを削除 ] 設定したファイルの削除をします。

[ ダウンロード ] 設定したファイルのダウンロードをします。定義保管後に使用することができます。

エクスポート対象

表示項目のみ     全ての項目

エクスポート時に項目名を書き出す

[ エクスポート対象 ] Web 実行画面でエクスポート時に、表示項目のみを書き込むか、全ての項目を書き込むか設定します。「エクスポート時に項目名を書き出す」にチェックを付けると、項目名付きのデータをダウンロードできます。

(「参照表形式」では「先頭行が項目名」となります。

「クロス集計形式」、「クロス参照形式」では使用できません。)

エクスポート時のファイル名

定義名を使用     名前を指定

Book1

[ エクスポート時のファイル名 ] エクスポート時に設定されるファイル名を指定します。「定義名を使用」を選択すると、照会定義名が設定されます。「名前を使用」を選択すると [ ファイル指定 ] で指定したファイル名が使用されます。

### 標準表形式の場合

標準表形式での設定例をご説明します。

以下のように、文字、罫線を設定した Excel ファイルを使用します。

	A	B	C	D	E
1					
2		店舗別売上実績			
3					
4					
5					
6					
7					
8					
9					
10					
11					
12					
13					
14					

定義設計画面を開きます。

店舗別に数量、売上金額を集計した定義を作成します。

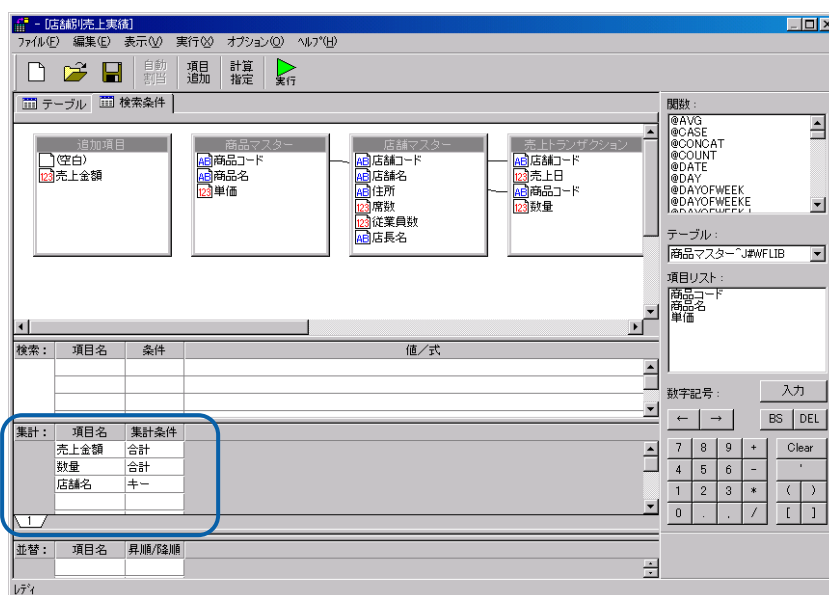
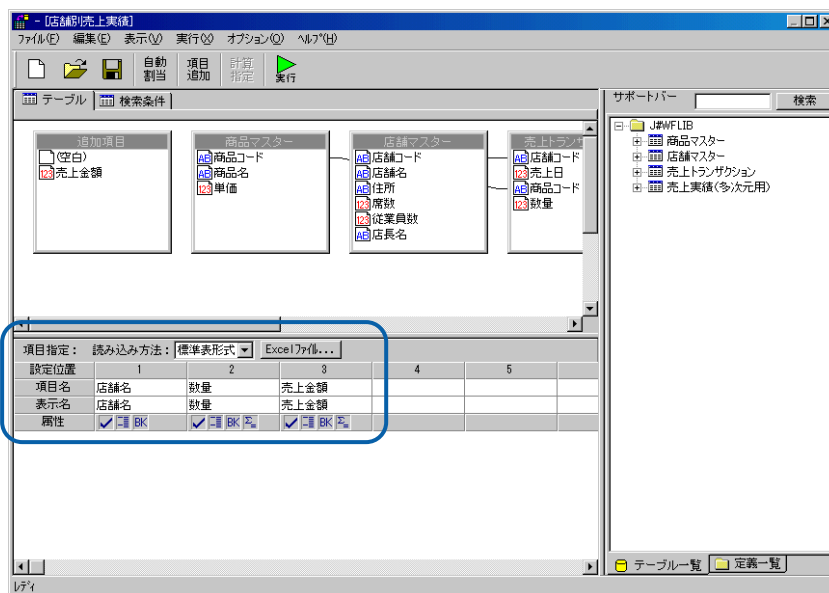

[ Excel ファイル ] ボタンをクリックします。

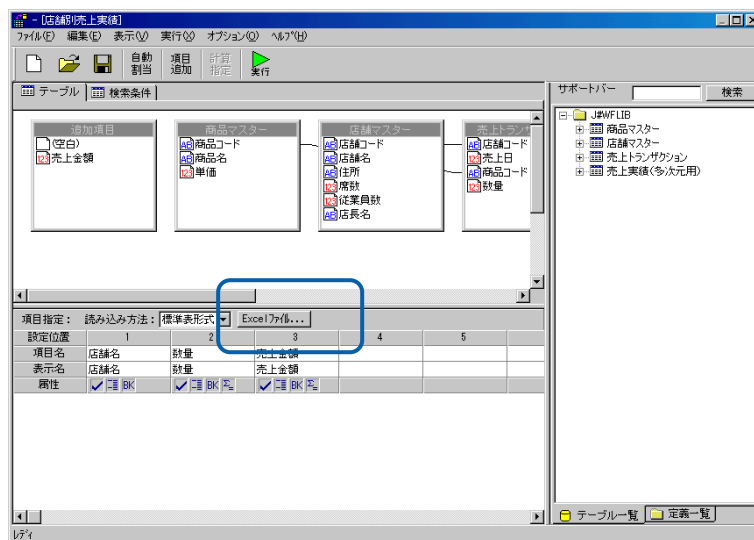

ダイアログが表示されます。[ 選択 ] ボタンをクリックし、ファイルを選択します。

ファイル設定

ファイル形式  
 MS Excel (xls, xlsx) OK  
キャンセル

開始セル  
 列  行

ファイル指定  
 ファイル名:  選択... ファイルを削除  
 対象シート名/番号:  ダウンロード

エクスポート対象  
 表示項目のみ  全ての項目  
 エクスポート時に項目名を書き出す

エクスポート時のファイル名  
 定義名を使用   
 名前を指定

選択したファイル名が表示されます。定義のデータを読み込みたいセルの位置を設定します。

ここでは、ファイルに合わせ、B列4行を指定します。

「エクスポート時に項目名を書き出す」にチェックをつけます。

設定後、[OK]ボタンをクリックし、ダイアログを終了します。

	A	B	C	D
1				
2		店舗別売上実績		
3				
4				
5				
6				
7				
8				
9				
10				
11				
12				
13				

ファイル設定

ファイル形式  
 MS Excel (xls, xlsx) OK  
キャンセル

開始セル  
 列  行

ファイル指定  
 ファイル名:  選択... ファイルを削除  
 対象シート名/番号:  ダウンロード

エクスポート対象  
 表示項目のみ  全ての項目  
 エクスポート時に項目名を書き出す

エクスポート時のファイル名  
 定義名を使用   
 名前を指定

定義を保管します。

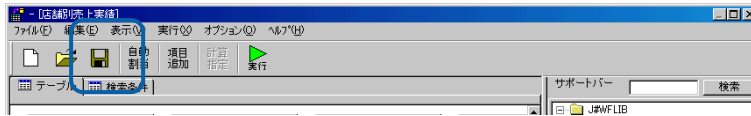

Web 実行画面で定義を実行します。[エクスポート] ボタンをクリックします。

[OK] ボタンをクリックします。

ファイルを開くか、保存かを選択するダイアログが表示されますので、保存を選択します。

保存されたファイルを開くと、データが書き込まれています。

	A	B	C	D	E
1					
2		店舗別売上実績			
3					
4		店舗名	数量	売上金額	
5		六本木店	6333	3113862	
6		大倉山店	6433	3237908	
7		川崎店	6801	3368080	
8		新宿店	6117	3207532	
9		津田沼店	6448	3249250	
10		御茶ノ水店	5927	2972702	
11		桜木町店	6210	3054410	
12		銀座店	6870	3297690	
13					

### 参照表形式の場合

ここでは、参照表形式の場合の設定例を説明します。

以下のように、営業所と売上目標金額を記載したファイルを使用します。

	A	B	C	D	E
1					
2		部門別売上分析			
3					
4		部門名称			
5		営業所			
6					
7		営業所	売上金額	売上目標金額	
8		北海道営業所		2300000	
9		東北営業所		1000000	
10		関東営業所		1500000	
11		中部営業所		2500000	
12		大阪営業所		8000000	
13		四国営業所		1000000	
14		九州営業所		7000000	
15			0	23300000	
16					

定義設計画面を開きます。

読み込み方法で参照表形式を選択します。

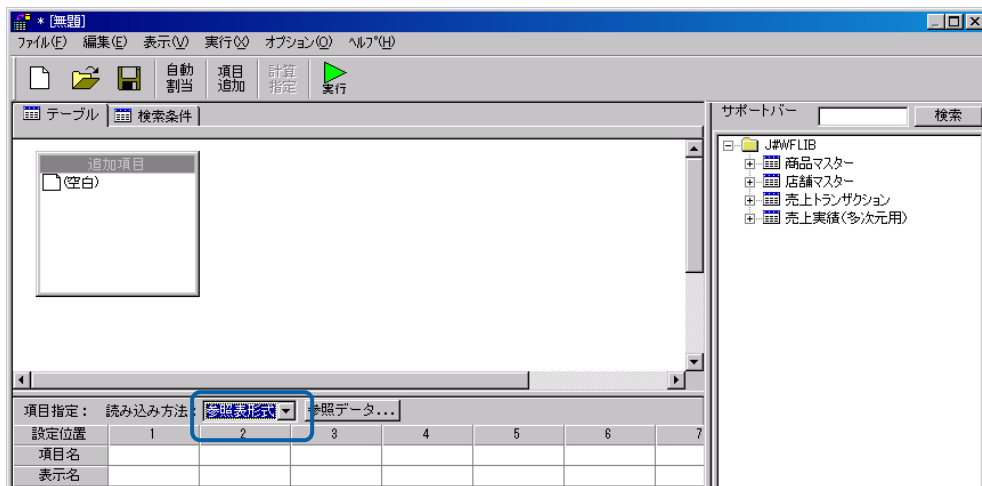

テーブルをドラッグし、営業所、売上金額を項目に設定します。営業所をキーに設定します。

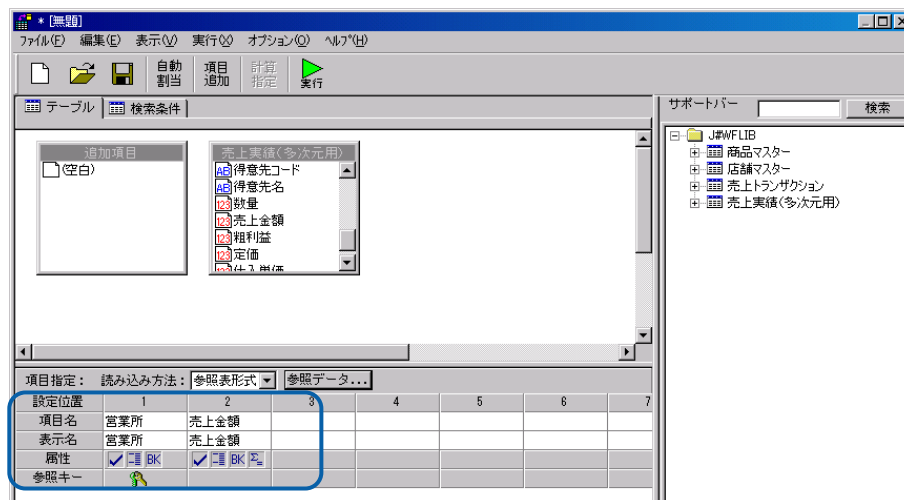

営業所ごとに売上金額を合計します。

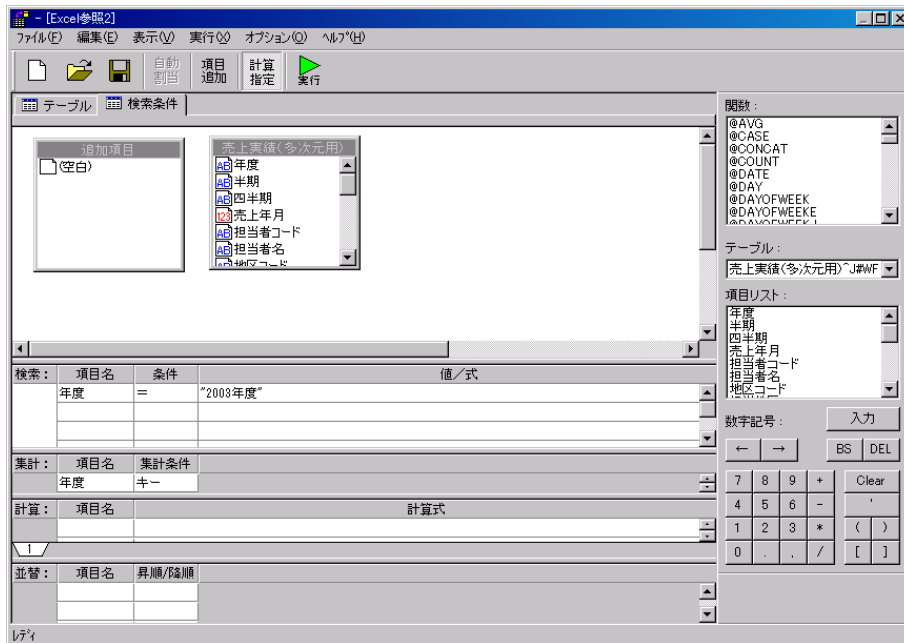

[ 参照データ ] ボタンをクリックします。

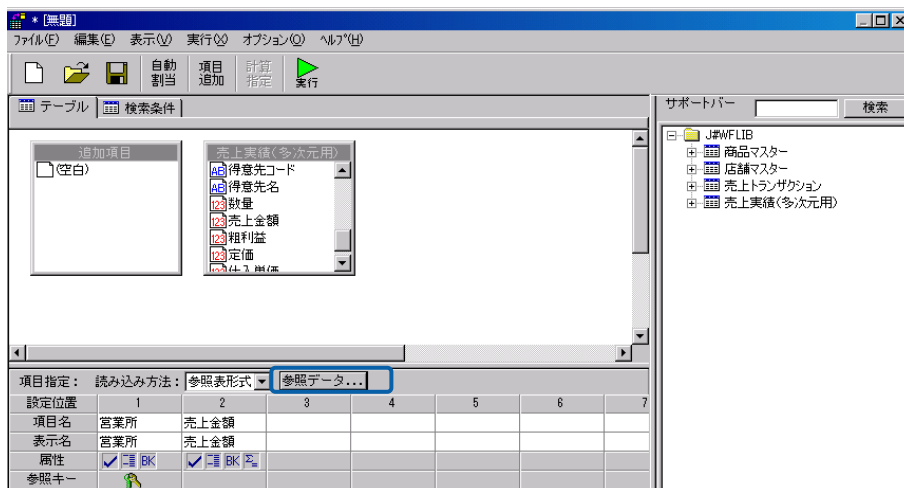

選択ボタンをクリックし、ファイルを選択します。

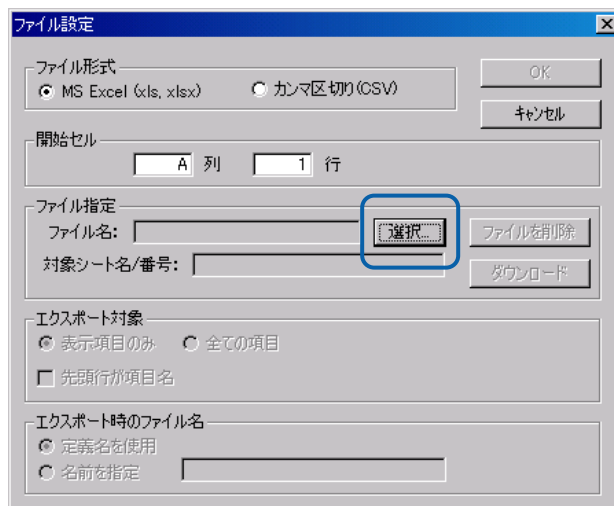

「開始セル」を、読み込むファイルに合わせて、B列8行に設定します。

「先頭行が項目名」ではないため、この例ではチェックは付けません。

[OK] ボタンをクリックし、ダイアログを終了します。

	A	B	C	D	E
1					
2		部門別売上分析			
3					
4		部門名称			
5		営業所			
6					
7		営業所	売上金額	売上目標金額	
8		北海道営業所		2300000	
9		東北営業所		1000000	
10		関東営業所		1500000	
11		中部営業所		2500000	
12		大阪営業所		8000000	
13		四国営業所		1000000	
14		九州営業所		7000000	
15			0	23300000	
16					

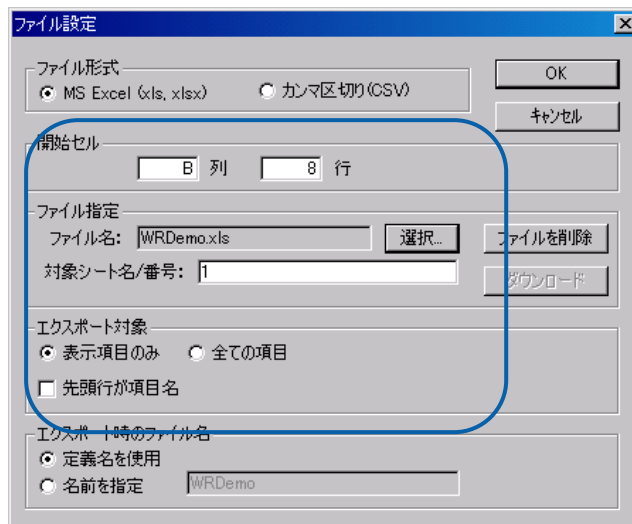

定義を保管します。

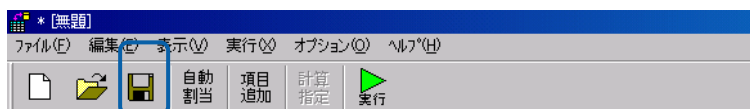

Web 実行画面から、定義を実行します。キーを元に、データが表示されます。

エクスポートボタンをクリックします。ダイアログに従い、ファイルを保存します。

ファイルを開き、式が入力されている場合は『Ctrl+Alt+Shift+F9』などのキーで更新します。

以下のようにデータが書き込まれています。

	A	B	C	D	E
1					
2		部門別売上分析			
3					
4		部門名称			
5		営業所			
6					
7		営業所	売上金額	売上目標金額	
8		北海道営業所	1404187	2300000	
9		東北営業所	3728780	1000000	
10		大阪営業所	8294140	1500000	
11		四国営業所	1010050	2500000	
12		九州営業所	6256430	8000000	
13		関東営業所	6876920	1000000	
14		中部営業所	2802670	7000000	
15			30373177	23300000	
16					

### クロス参照表形式の場合

クロス参照表形式の設定例を説明します。

以下のように、列キーに「商品カテゴリ」、行キーに「年度」、「四半期」の情報が書き込まれたファイルを使用します。

	A	B	C	D	E	F	G	
2								
3			2002年度					
4		商品カテゴリ	1Q	2Q	3Q	4Q		
5		OAサプライ						
6		OAデスク						
7		OA機器						
8		ファイル						
9		ビジネスチェアー						
10		ビジネスバッグ						
11		事務用品						
12		設計製図機器						
13		黒板						
14		折りたたみイス						
15		耐火庫						
16		設計製図機器						
17								

定義設計画面を開きます。

読み込み方法でクロス参照を選択します。

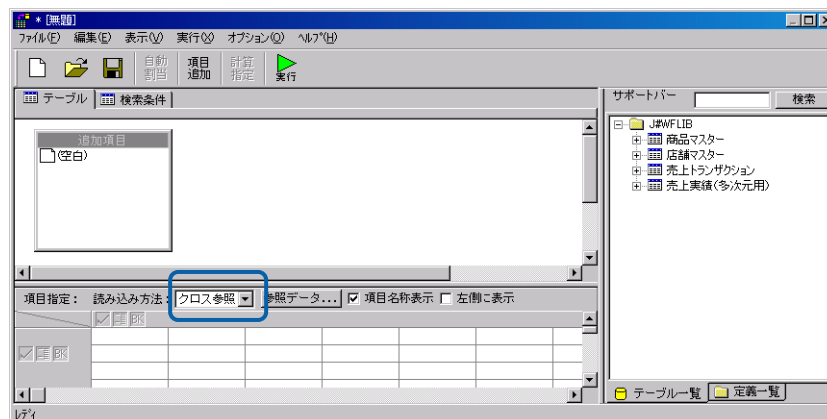

テーブルをドラッグし、列に商品カテゴリ、行に年度・四半期を設定、項目に数量を選択します。

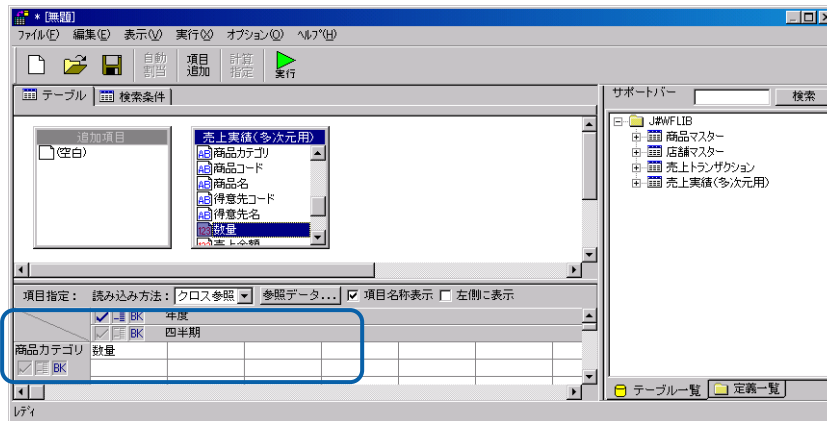

項目名称表示のチェックを外します。

クロス集計、クロス参照形式の場合、Excel ファイルを設定すると、画面に表示されている状態でデータをファイルにエクスポートします。

クロス集計形式で、項目名を表示させたい場合には、「項目名称表示」にチェックをつけて下さい。クロス参照形式で、項目名を表示させ、項目名込みでエクスポートさせたい場合には、あらかじめ Excel ファイルにも項目名を記述した上で、（または項目名書き出しのスペースを設けた上で）「項目名称表示」にチェックをつけて下さい。

[ 参照データ ] ボタンをクリックします。

ファイル名の [ 選択 ] ボタンをクリックし、ファイルを選択します。

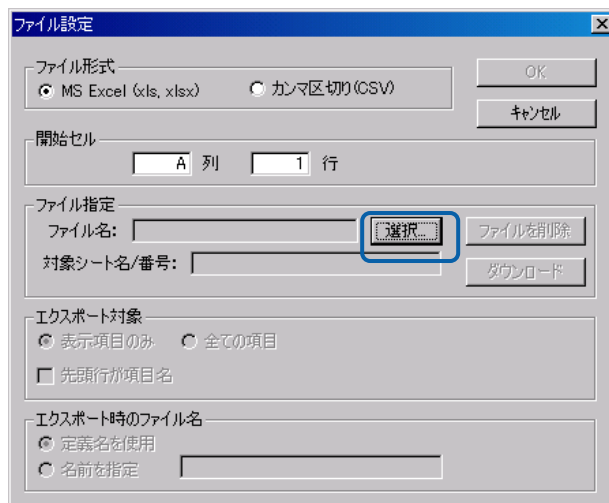

開始セルを、Excel ファイルにあわせ、B 行 3 列に指定します。

[OK] ボタンをクリックし、ダイアログを終了します。

	A	B	C	D	E	F	G	
2								
3			2002年度					
4		商品カテゴリ	1Q	2Q	3Q	4Q		
5		OAサプライ						
6		OAデスク						
7		OA機器						
8		ファイル						
9		ビジネスチェア						
10		ビジネスバッグ						
11		事務用品						
12		設計製図機器						
13		黒板						
14		折りたたみイス						
15		耐火庫						
16		設計製図機器						
17								

**ファイル設定** [X]

ファイル形式  
 MS Excel (xls,.xlsx)     カンマ区切り(CSV)

開始セル  
 列     行

ファイル指定  
 ファイル名:        
 対象シート名/番号:    

エクスポート対象  
 表示項目のみ     全ての項目  
 先頭行が項目名

エクスポート時のファイル名  
 定義名を使用     名前を指定

定義を保管します。

Web 実行画面から、定義を実行します。キーに対応したデータが表示されます。

メニュー		エクスポート 表示設定 URLコピー			
		表示件数:12件0~12件目/12件中			
		2002年度	2002年度	2002年度	2002年度
		1Q	2Q	3Q	4Q
OAサプライ		286	241	198	380
OAデスク			30	106	40
OA機器		38	27	51	98
ファイル		96	260	381	164
ビジネスチェア		15	30	90	40
ビジネスバッグ		40	60		
事務用品		862	697	427	651
設計製図機器		150	69	263	274
黒板		312	71	17	20
折りたたみイス		12	18		
耐火庫		20	30	25	
設計製図機器		150	69	263	274

[ エクスポート ] ボタンをクリックし、Excel形式にチェックがついていることを確認し、

[ OK ] ボタンをクリックします。

ダイアログに従い、ファイルを保存します。

保存したダイアログを確認すると、以下のようにデータが書き込まれます。

	A	B	C	D	E	F	G
1							
2							
3			2002年度				
4		商品カテゴリ	1Q	2Q	3Q	4Q	
5		OAサプライ	286	241	198	380	
6		OAデスク		30	105	40	
7		OA機器	38	27	51	98	
8		ファイル	96	260	381	164	
9		ビジネスチェア	15	30	90	40	
10		ビジネスバッグ	40	60			
11		事務用品	862	697	427	651	
12		設計製図機器	150	69	263	274	
13		黒板	312	71	17	28	
14		折りたたみイス	12	18			
15		耐火庫	20	30	25		
16		設計製図機器	150	69	263	274	
17							
18							

設定例は以上です。

## 2.11 印刷定義の設定

本製品では、弊社製品の PrintPro 2.0 Web 印刷を使用した印刷を行うことができます。

PrintPro 2.0 Web 印刷での印刷を行うには、弊社製品 PrintPro 2.0 帳票設計が必要です。

印刷可能な定義は標準表形式になります。

オプションダイアログの Web 画面タブの「印刷定義ファイル」で、サーバー登録してある印刷定義を選択します。（印刷定義ファイルの登録に関しては、「2.12 印刷定義の登録 / 2.13 簡易印刷登録」をご覧ください。）

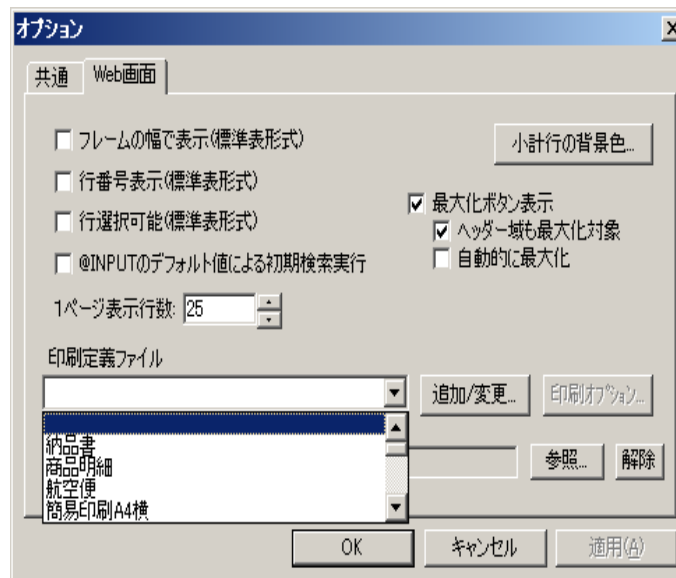

## 2.12 印刷時オプションの設定

印刷時のオプションは、次の2つの方法で設定できます。

1. この定義のみに有効な設定

定義設計のオプションにある「印刷オプション...」ボタンで設定します。

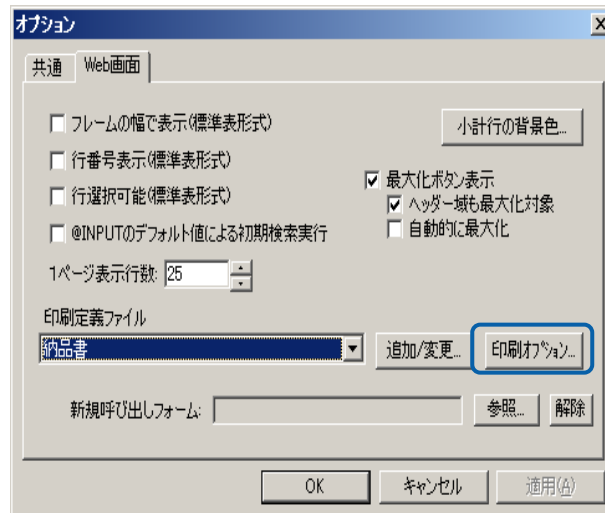

## 2. 印刷定義ファイル毎に有効な設定

印刷定義ファイルの設定ダイアログにある「印刷オプション...」ボタンで設定します。

## 印刷オプションダイアログ

印刷時のオプションを設定します。

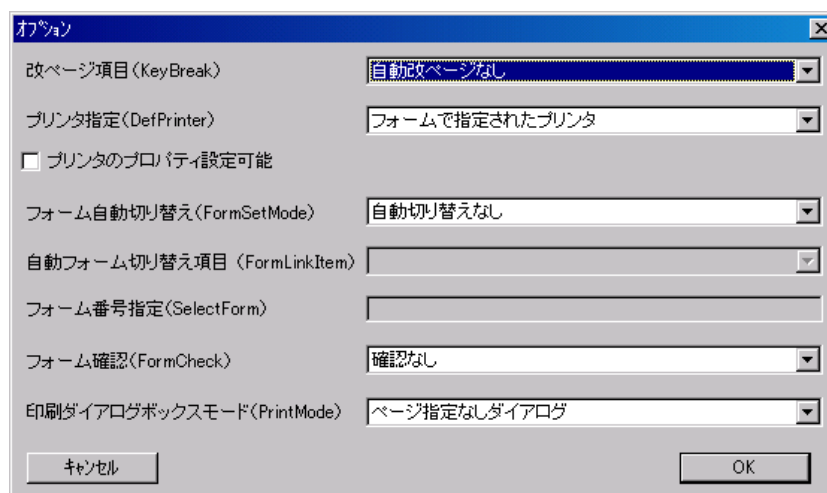

### 改ページ項目 (KeyBreak)

改ページの指定をします。以下の項目を選択できます。

- ・ 自動改ページなし

- ・ 1レコードを1ページ
- ・ データ項目名

#### プリンタ指定 (DefPrinter)

印刷を行うプリンタを指定します。以下の項目を選択できます。

- ・ 通常使うプリンタ
- ・ フォームで指定されたプリンタ
- ・ フォーム番号指定フォームのプリンタ (複数スプール)
- ・ フォーム番号指定フォームのプリンタ (単一スプール)

#### プリンタのプロパティ設定

印刷ダイアログでプリンタのプロパティ設定を可能にします。

#### フォーム自動切り替え (FormSetMode)

フォームの切り替えを指定します。以下の項目を選択できます。

- ・ 自動切り替えなし
- ・ 自動フォーム切り替え項目によるフォームの自動切り替え
- ・ フォーム番号指定によるフォームの自動切り替え (ページ番号リセット)
- ・ フォーム番号指定によるフォームの自動切り替え (ページ番号連続)

#### 自動フォーム切り替え項目 (FormLinkItem)

フォーム切り替えの項目を指定します。

『フォーム自動切り替え』で「自動フォーム切り替え項目によるフォームの自動切り替え」が選択された場合にデータ項目を一覧から選択できます。

#### フォーム番号指定 (SelectForm)

印刷するフォーム番号 (0 ~ フォーム番号 - 1) を指定します。

『フォーム自動切り替え』で「フォーム番号指定によるフォームの自動切り替え」が選択されている場合に有です。

#### フォーム確認 (FormCheck)

印刷前のフォーム確認方法を指定します。以下の項目を選択できます。

- ・ 確認なし
- ・ フォーム毎に確認
- ・ フォーム変更時に確認

- ・表示なし

印刷ダイアログボックスモード(PrintMode)

印刷時のダイアログボックスモード(実行メソッド)を指定します。以下の項目を選択できます。

- ・ページ指定なしダイアログ
- ・ページ指定ありダイアログ
- ・ページ指定あり/連続印刷ダイアログ
- ・ダイアログなし/直接印刷

各プロパティの詳細は、PrintPro 2.0 Web 印刷のマニュアルを参照ください。

## 2.13 印刷定義の登録

印刷を行うには、弊社製品の PrintPro 2.0 帳票設計で作成した印刷定義を本製品のサーバーに登録します。

印刷定義の登録は次のように行います。

### 1 印刷定義の新規登録

オプションダイアログの「追加/変更」ボタンをクリックします。

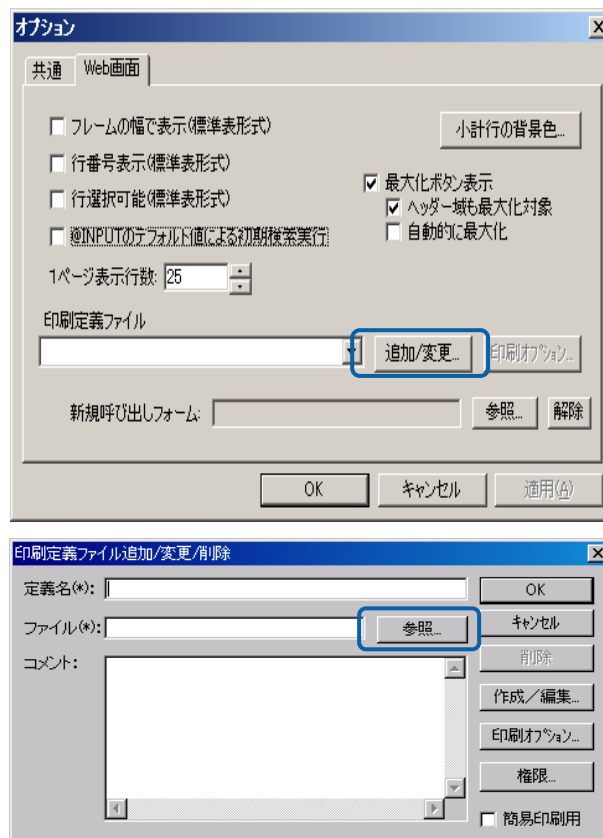

## (1) 既存の印刷定義ファイルの登録

すでに作成してある印刷定義ファイルをサーバーに登録する場合は、「参照」ボタンをクリックして表示されるファイル選択ダイアログで、.cntまたは.defファイルを選択します。

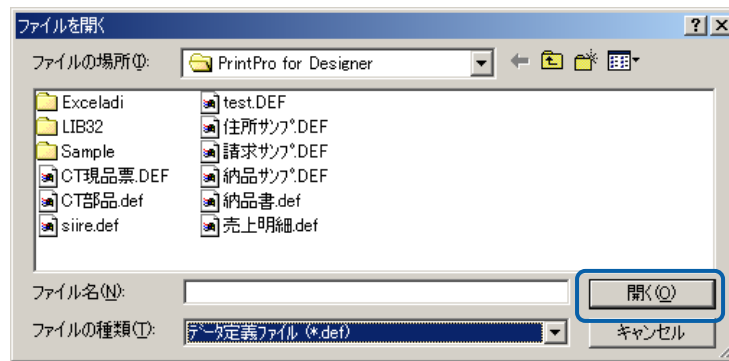

定義名を入力し、「OK」ボタンをクリックします。

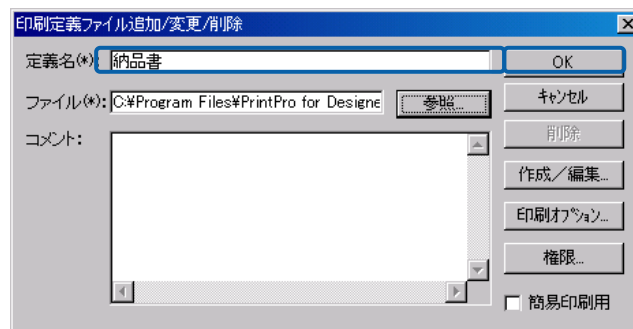

定義がサーバーに登録され、定義が選択されます。

## (2) 照会定義からの印刷定義の作成

本製品で作成した設定データを元に PrintPro 2.0 帳票設計と連携して印刷定義を作成できます。

「作成 / 編集」ボタンを押します。

PrintPro 2.0 帳票設計が起動され次のダイアログが表示されます。

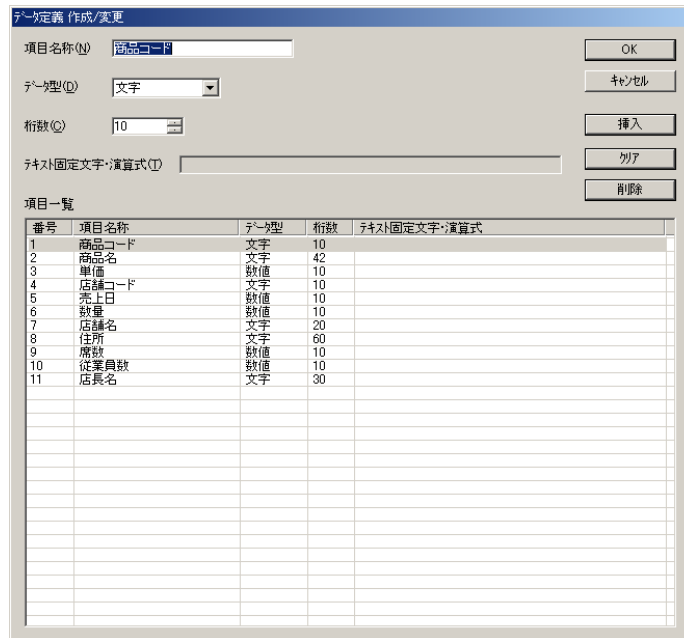

PrintPro 2.0 帳票設計を操作して印刷定義ファイルを作成します。

( PrintPro 2.0 帳票設計の操作については、PrintPro 2.0 帳票設計のマニュアルを参照ください )

PrintPro 2.0 帳票設計を終了すると次のダイアログが表示されます。

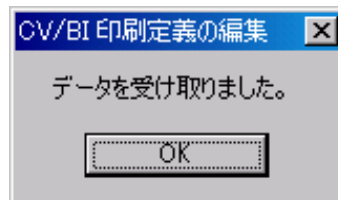

定義名を入力し、「OK」ボタンをクリックします。

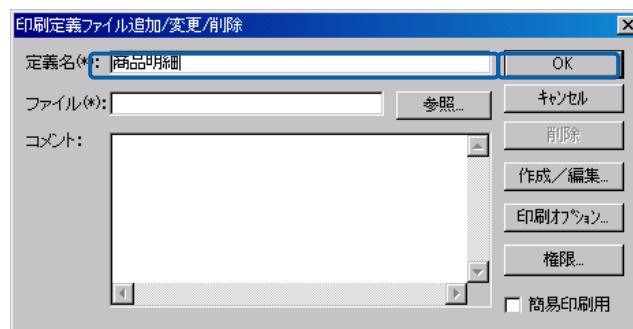

定義がサーバーに登録され、定義が選択されます。

PrintPro 2.0 帳票設計で以下の操作を行うと PrintPro 2.0 帳票設計と連携は中止され印刷定義は受け取れません。

- ・ 「データ定義の新規作成」
- ・ 「データ定義を開く」
- ・ 「データ定義に名前を付けて保存」
- ・ 「最近使ったファイル」

- (3) 既存の印刷定義ファイルを編集して登録

既存の印刷定義ファイルを元に編集して登録できます。

参照ボタンをクリックし、印刷定義ファイルを選択し、「作成 / 編集」ボタンをクリックします。

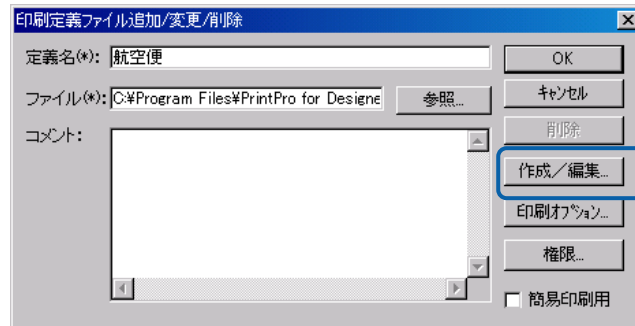

PrintPro 2.0 帳票設計が起動され定義の内容が表示されます。

(PrintPro 2.0 帳票設計の操作については、PrintPro 2.0 帳票設計のマニュアルを参照ください)

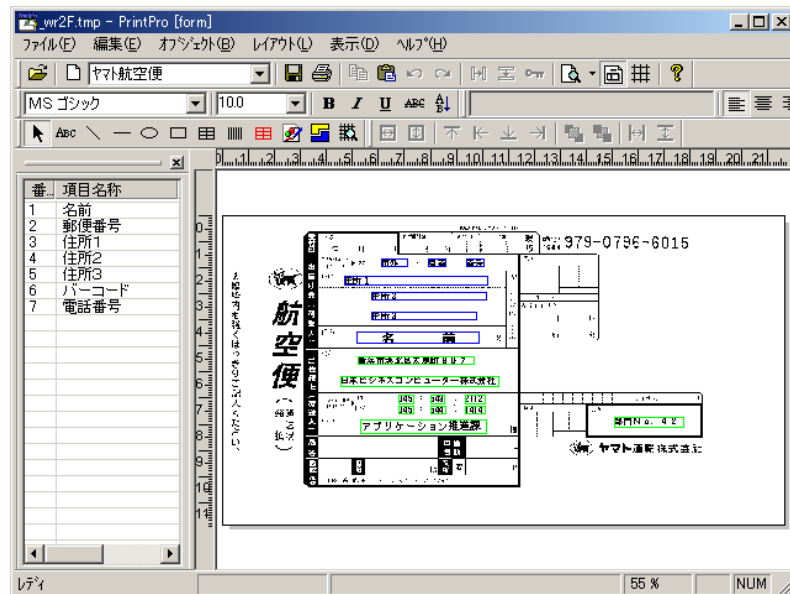

PrintPro 2.0 帳票設計を終了すると次のダイアログが表示されます。

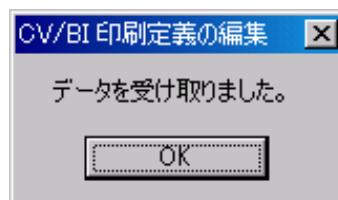

定義名を入力し、「OK」ボタンをクリックします。

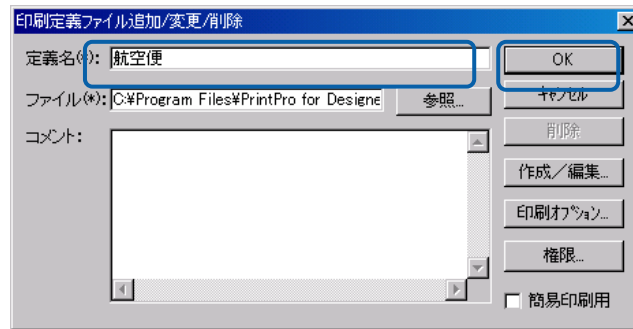

定義がサーバーに登録され、定義が選択されます。

PrintPro 2.0 帳票設計で以下の操作を行うと PrintPro 2.0 帳票設計と連携は中止され印刷定義は受け取れません。

- ・ 「データ定義の新規作成」
- ・ 「データ定義を開く」
- ・ 「データ定義に名前を付けて保存」
- ・ 「最近使ったファイル」

## 2 サーバーに登録済みの印刷定義の編集

すでに登録済みの印刷定義を変更 / 編集できます。

プルダウンリストからサーバーに登録されている印刷定義を選択し、「追加 / 変更」ボタンをクリックします。

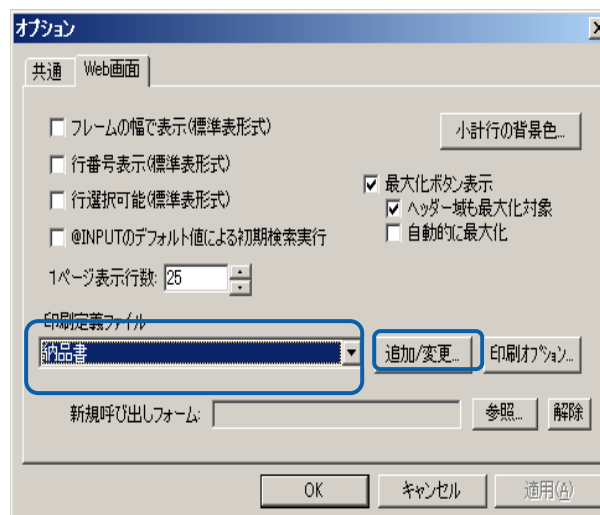

「作成 / 編集」ボタンをクリックします。

PrintPro 2.0 帳票設計が起動され定義の内容が表示されます。

(PrintPro 2.0 帳票設計の操作については、PrintPro 2.0 帳票設計のマニュアルを参照ください)

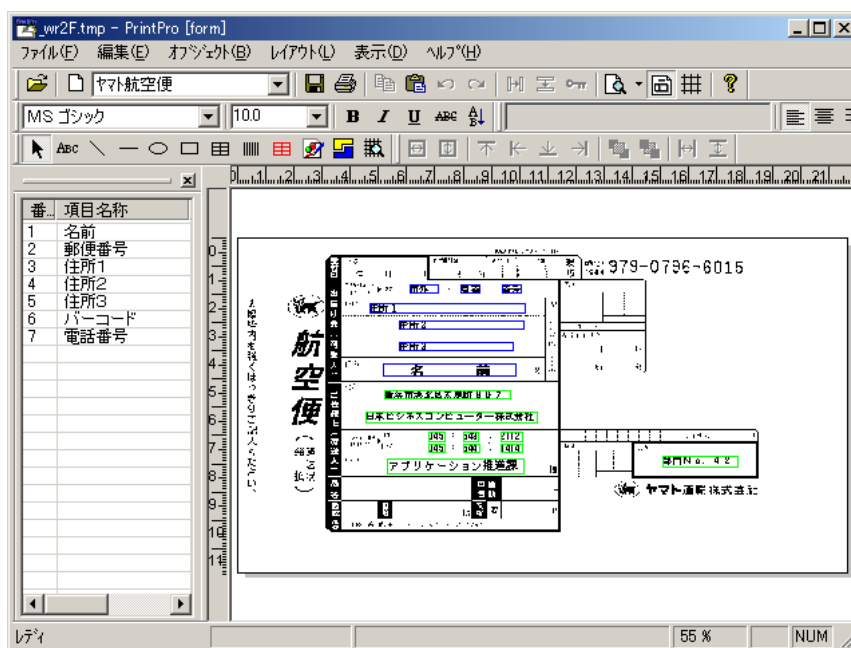

PrintPro 2.0 帳票設計を終了すると次のダイアログが表示されます。

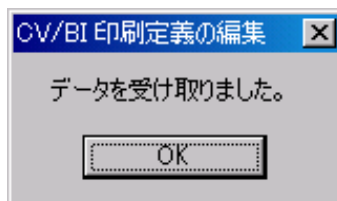

「OK」ボタンをクリックします。

定義がサーバーに登録され、定義が選択されます。

---

PrintPro 2.0 帳票設計で以下の操作を行うと PrintPro 2.0 帳票設計と連携は中止され印刷定義は受け取れません。

- ・ 「データ定義の新規作成」
  - ・ 「データ定義を開く」
  - ・ 「データ定義に名前を付けて保存」
  - ・ 「最近使ったファイル」
-

## 3 登録済み印刷定義の削除

削除したい印刷定義をプルダウンリストから選択し、「削除」ボタンをクリックします。

次のメッセージダイアログが表示されるので『はい』ボタンをクリックします

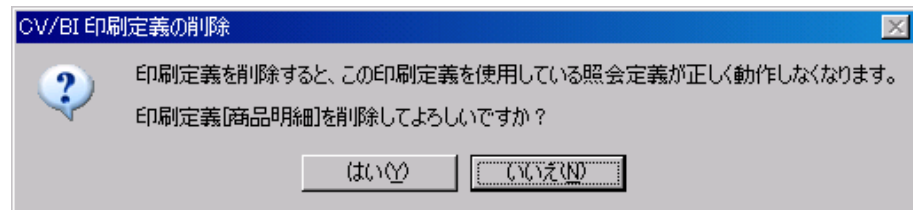

## 4 権限設定

「権限」ボタンをクリックします。

「追加」ボタンで、印刷定義を使用するユーザーに権限を設定します。

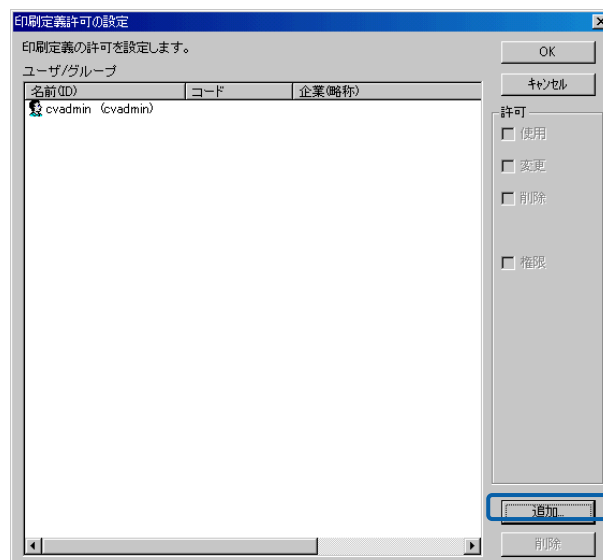

## 2.14 簡易印刷登録

製品付属の簡易印刷用ファイルを使用することで、印刷定義を作成せずに、A4用紙に照会結果を印刷することができます。縦・横の2種類定義があります。

簡易版のため、以下の制約があります。

- ・ 各フィールドの区切りは縦棒が使用される
- ・ セル幅は、フィールドの最大長を元に決定される
- ・ A4用紙のサイズを超えた部分は印刷されない

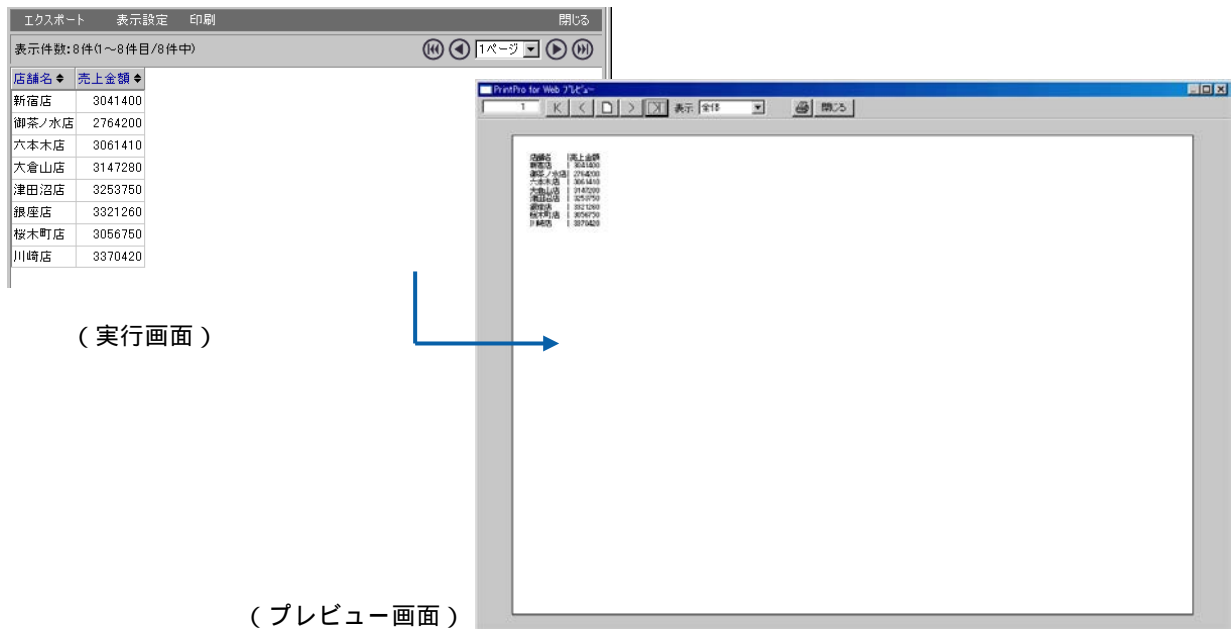

定義登録方法は以下の通りです。

オプションダイアログの「追加/変更」ボタンをクリックします。

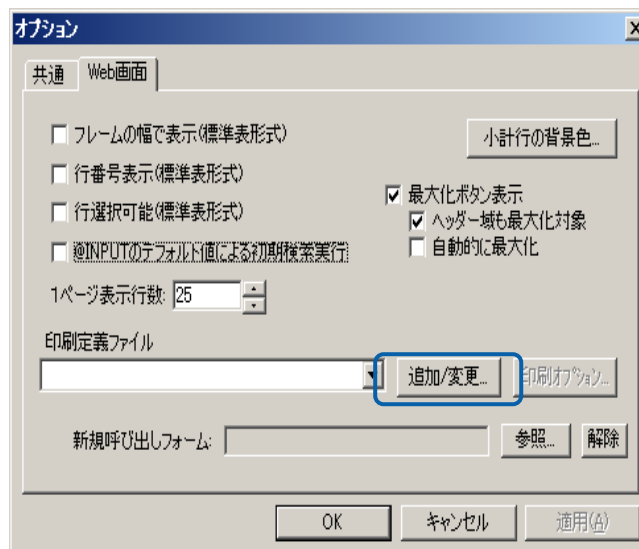

「参照」ボタンをクリックします。

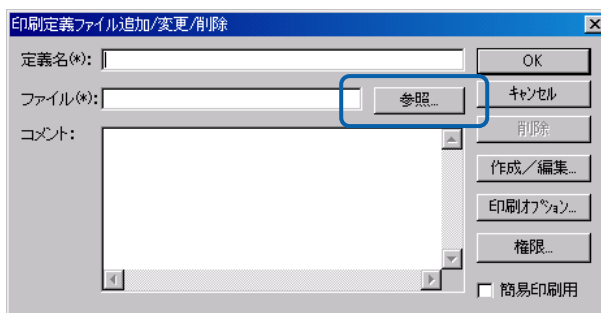

CD-ROMの「Template」フォルダーにある「簡易印刷 A4 横」を選択し、「開く」ボタンをクリックします。

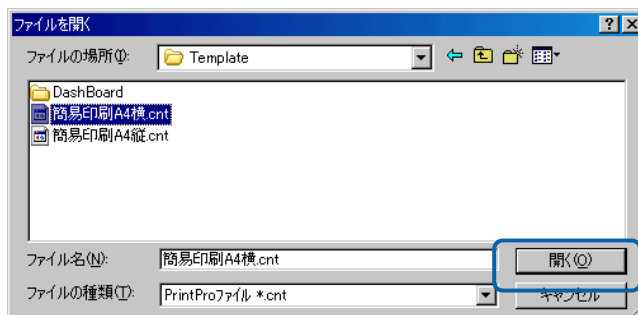

「簡易印刷用」のチェックボックスにチェックを付けて「OK」ボタンをクリックします。

定義がサーバーに登録され、定義が選択されます。

同様に、「簡易印刷 A4 縦」も登録します。

## 2.15 画像表示

本機能は、項目の値と一致するファイル名を持つ画像を表示する機能です。

本機能を使用することで、名称ではなくコードや番号で管理されている項目を、より直観的に表示することができます。

- ・ WebReport 2.0 Smart Express では、本機能を使用できません。
- ・ 本機能は、PC の Web 画面のみ使用できます。
- Excel 機能とスマートフォン版の Web 画面では使用できません。

他の注意事項、制限事項は、「3. 注意事項、制限事項」を参照してください。

### 1. 設定、解除

#### 1-1. 画像準備

- (1) 製品からアクセス可能なディレクトリに画像ファイルを配置します。

画像ファイル名は、項目の値と同じ名前にする必要があります。

例) 項目の値が「12345」の時に画像を表示する場合

「12345.png」または「12345.jpg」

という名前のファイルを配置してください。

- (2) 定義設計で画像ファイルを配置したディレクトリを登録します。

登録方法は、「2. 画像ディレクトリの登録、編集、削除」を参照してください。

#### 1-2. 設定

- (1) 設定画面を表示します。

#### 標準表形式、参照表形式の場合

表示属性設定画面の「画像表示...」ボタンをクリックします。

### クロス集計、クロス参照の場合

行キー、列キーを右クリックし、メニューから「画像表示設定...」をクリックします。

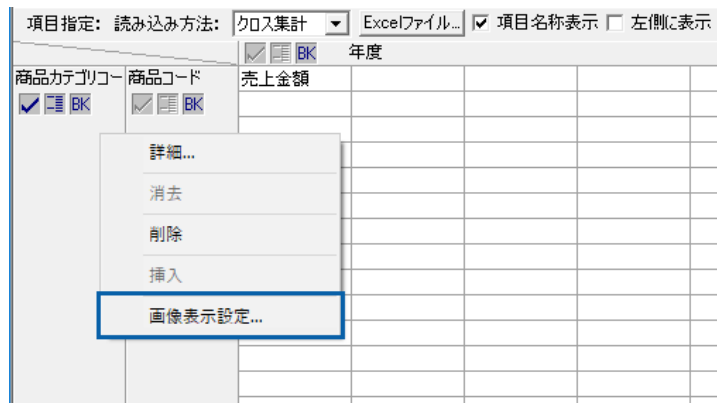

(2) 設定項目を指定し、「OK」ボタンをクリックします。

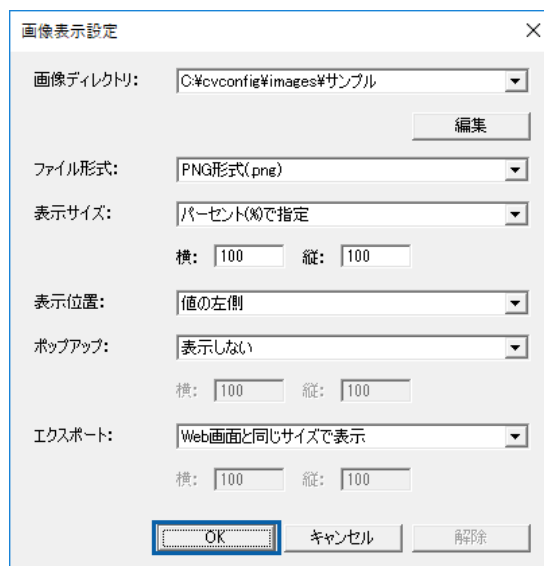

設定項目は以下のとおりです。

設定項目	説明
画像ディレクトリ	予め登録してあるディレクトリパスを選択します。 登録方法は、「2. 画像ディレクトリの登録、編集、削除」を参照してください。
ファイル形式	ファイル形式を以下の選択肢から選択します。 PNG形式(.png) JPEG形式(.jpg、.jpeg)
表示サイズ	表示サイズを以下の選択肢から選択します。 パーセント(%)で指定 ピクセル(px)で指定 また、サイズの値を「横」、「縦」のテキストボックスに入力します。

表示位置	表示位置を以下の選択肢から選択します。 値の左側 値の右側 値の上側 値の下側 画像のみ(値を表示しない)
ポップアップ	画像をクリックした時のポップアップ動作を以下の選択肢から選択します。 表示しない 表と同じサイズで表示 パーセント(%)で指定したサイズで表示 ピクセル(px)で指定したサイズで表示 また、「パーセント(%)で指定したサイズで表示」、「ピクセル(px)で指定したサイズで表示」を選択した場合は、サイズの値を「横」、「縦」のテキストボックスに入力します。
エクスポート	エクスポートした時の動作を以下の選択肢から選択します。 表示しない Web画面と同じサイズで表示 パーセント(%)で指定したサイズで表示 ピクセル(px)で指定したサイズで表示 また、「パーセント(%)で指定したサイズで表示」、「ピクセル(px)で指定したサイズで表示」を選択した場合は、サイズの値を「横」、「縦」のテキストボックスに入力します。

### 1-3. 解除

- (1) 設定画面を表示し、「解除」ボタンをクリックします。

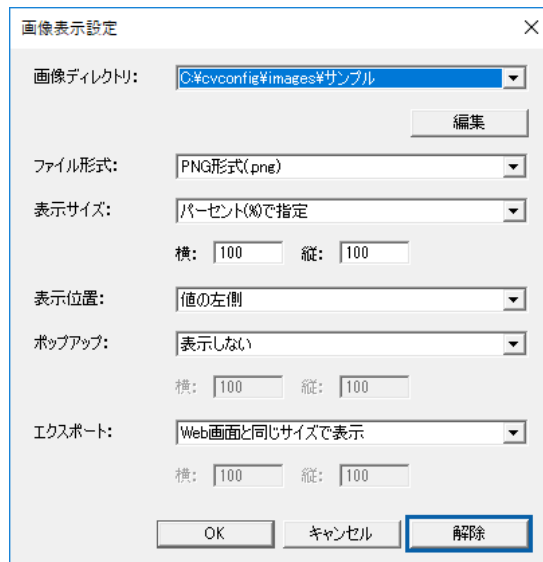

## 2. 画像ディレクトリの登録、編集、削除

### 2-1. 登録

- (1) 設定画面を表示し、「画像ディレクトリ」に何も選択していない状態で「編集」ボタンをクリックします。

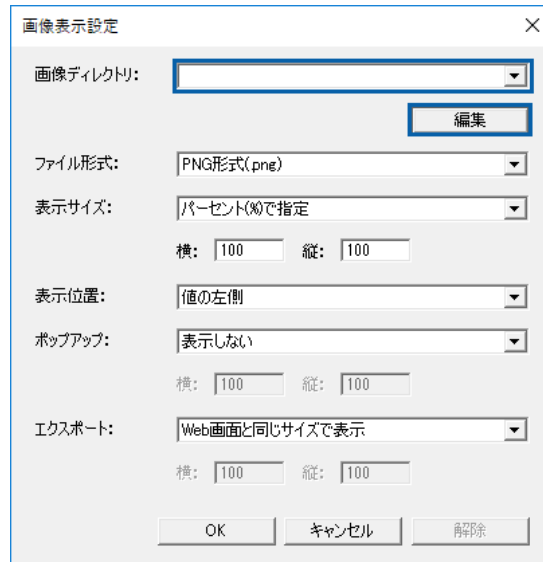

- (2) ディレクトリパス(必須)とコメント(任意)を入力し、「OK」ボタンをクリックします。

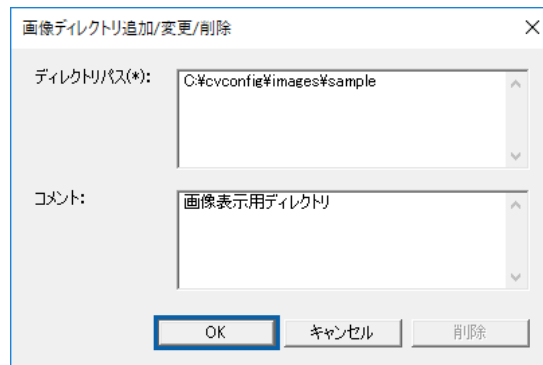

## 2-2. 編集

- (1) 設定画面を表示し、「画像ディレクトリ」に編集する設定を選択した状態で「編集」ボタンをクリックします。

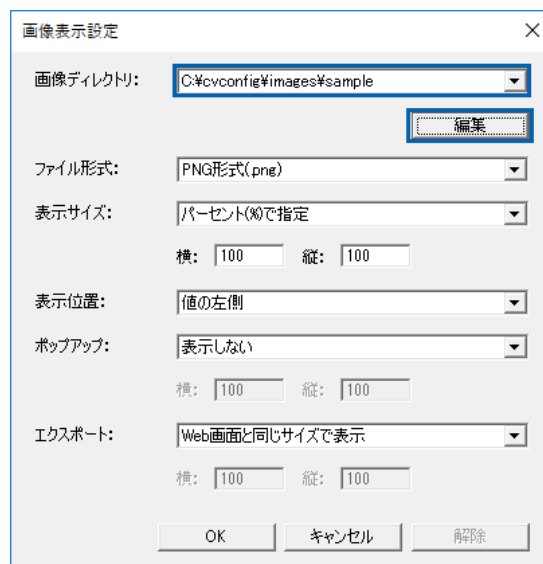

- (2) コメントを入力し、「OK」ボタンをクリックします。

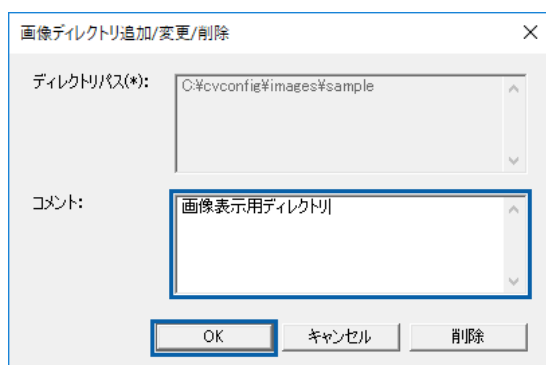

画像ディレクトリ追加/変更/削除

ディレクトリパス(\*) : C:\cvconfig\images\sample

コメント : 画像表示用ディレクトリ

OK キャンセル 削除

### 2-3. 削除

- (1) 設定画面を表示し、「画像ディレクトリ」に削除する設定を選択した状態で「編集」ボタンをクリックします。

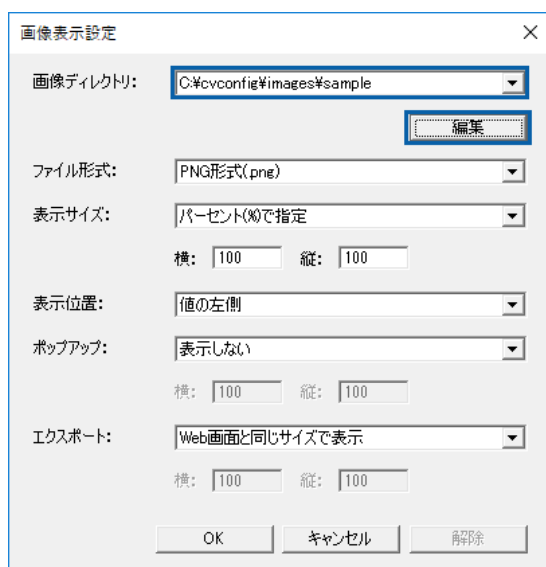

画像表示設定

画像ディレクトリ : C:\cvconfig\images\sample

編集

ファイル形式 : PNG形式(png)

表示サイズ : パーセント(%)で指定

横 : 100 縦 : 100

表示位置 : 値の左側

ポップアップ : 表示しない

横 : 100 縦 : 100

エクスポート : Web画面と同じサイズで表示

横 : 100 縦 : 100

OK キャンセル 解除

- (2) 「削除」ボタンをクリックします。

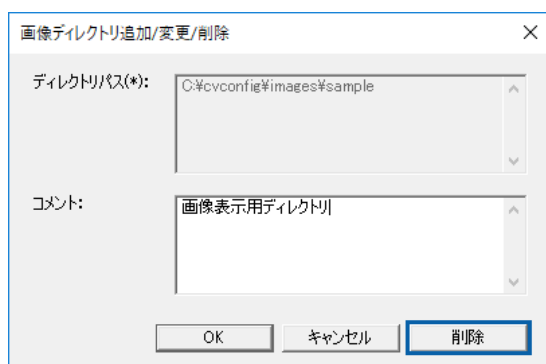

画像ディレクトリ追加/変更/削除

ディレクトリパス(\*) : C:\cvconfig\images\sample

コメント : 画像表示用ディレクトリ

OK キャンセル 削除

## 3. 注意事項、制限事項

**動作環境**

- ・ WebReport 2.0 Smart Express では、本機能を使用できません。
- ・ 本機能は、PC の Web 画面のみ使用できます。  
Excel 機能とスマートフォン版の Web 画面では使用できません。

**画像ファイル**

- ・ 画像ファイルは、「PNG 形式(.png)」、「JPEG 形式(.jpg、.jpeg)」のみ使用できます。
- ・ 画像ファイルは、アクセス可能なディレクトリに配置してください。  
アプリケーションサーバー(Tomcat、WAS)を導入したユーザーに、ディレクトリへのアクセス権限があることを確認してください。  
ネットワークフォルダ等の別サーバーに配置する場合は、ユーザーが認証済であることが前提です。

**設定関連**

- ・ 本機能は「次元設定」、「フォーム」、「ユニオン」では使用できません。
- ・ 設定項目「ディレクトリパス」、「コメント」に指定できる値の長さは 255 文字以内です。
- ・ 定義設計の初期値、初期選択肢を変更したい場合は、WebReport 設定ファイルの設定項目  
「CVBI\_DESIGN\_DEFAULT\_IMAGE\_<XXXXX>」  
の値を変更してください。

**注意****表示関連**

- ・ 設定内容が実行結果に反映されない場合、ブラウザキャッシュが効いている可能性がありますので、ブラウザキャッシュを削除してください。  
キャッシュの有効期間を変更したい場合は、WebReport 設定ファイルの設定項目  
「CVBI\_IMAGE\_LOAD\_CACHE」  
の値を変更してください。

**エクスポート**

- ・ エクスポート形式「Excel97-2003 形式(xls)」、「Excel 形式(xlsx)」、「Excel マクロ形式(xlsm)」を選択した場合、Excel ファイルに画像が出力されます。  
ただし、画像の出力位置は、設定内容に関わらず「セルの左上」に固定されます。

---

また、値は下揃えで出力されます。

- ・ 幅、高さが 1600px を超えるような画像をエクスポートすると、正しく出力されません(セル幅や高さが拡張されません)。
- ・ 条件によって、エクスポートで出力した画像のサイズが変わってしまう場合があります。

例)

- 定義設計で予め Excel ファイルを登録している場合
- 結合されたセル上に画像が出力されている場合

正しいサイズにする場合は、Excel の「図の書式設定」でサイズを変更してください。

---

# 第 4 章

レポート照会者編

# 1 ログインとログアウト

ここでは、Web 照会画面へのログイン方法、ログアウト方法について説明します。

## 1.1 ログイン

Web 照会画面へのログインは、以下の手順で行います。

- 1 Web ブラウザを起動し、URL に「`http://サーバー名/コンテキストルート/login`」を設定します。「サーバー名」には Web サーバー名を入力します。「コンテキストルート」のデフォルトは「cvbi」ですが、導入時に変更した場合は変更後のコンテキストルートを入力してください。

Web ブラウザの設定

ログイン画面が表示されます。

- 2 [ユーザーID]、[パスワード]を設定し、[ログイン]ボタンをクリックします。  
ユーザーID：登録されているユーザー名を半角英数字で入力します。  
パスワード：登録されているパスワードを半角英数字で入力します。入力したパスワードは「\*」で表示されます。

Language：使用したい言語を選択します。

ログイン画面

Web 照会画面が表示されます。

## 1.2 ログアウト

Web 照会画面からのログアウトは、以下の手順で行います。

- 1 Web 照会画面の [ ログアウト ] ボタンをクリックします。

ログアウト

確認のダイアログが表示されます。

- 2 [ OK ] ボタンをクリックします。

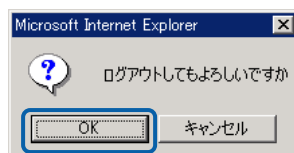

確認のダイアログ

ログアウトし、ログイン情報が表示されます。

ログイン情報の表示

## 2 Web 照会画面

データの照会は、Web 照会画面で実行します。

Web 照会画面

以下のアイコンの機能に関しては、別冊マニュアルをご覧ください。

『ダッシュボードエディタガイド.pdf』

## 3 データの照会

ここでは、データの照会方法について説明します。

- 1 照会メニューから照会したいメニューのタブをクリックします。

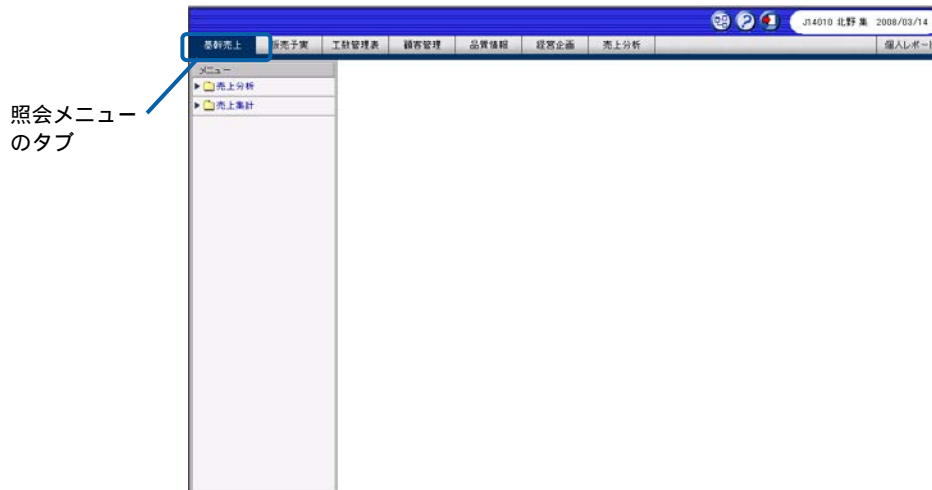

メニューの選択

照会メニューに含まれるサブメニューが表示されます。

- 2 サブメニューをクリックして照会定義（照会する項目）を表示し、実行したい照会定義を選択します。

実行結果の表示

照会が実行されます。実行結果が検索結果一覧に表示されます。

- 3 照会したデータによっては、検索条件指定域が表示されます。検索条件指定域で検索条件を設定し、[ 検索 ] ボタンをクリックします。

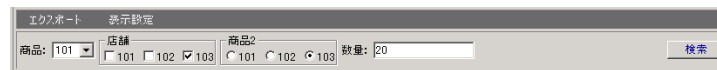

照会定義の選択

- 4 ページ送りツールで見たいページを表示します。

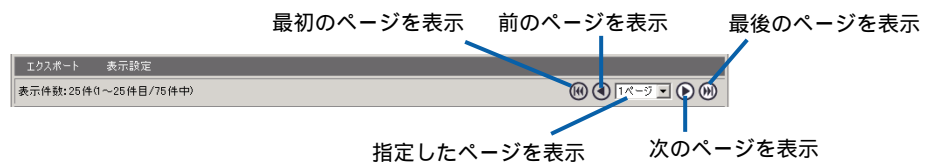

ページ送りツール

## 4 その他の機能

Web 照会画面では、照会機能以外に 4 つの機能を実行することができます。

エクスポート： 照会結果を CSV 形式で書き出せます。

表示の設定： 照会結果の表示形式を設定できます。

URL コピー： 照会結果実行画面の URL をクリップボードにコピーできます。

印刷： 照会結果を帳票形式で印刷できます。（PrintPro 2.0 Web 印刷が必要）

ここでは、これらの機能の概要と操作方法について説明します。

### 4.1 エクスポート

照会結果を Excel(xls, xlsx, xlsx)形式や CSV 形式、SYLK 形式でクライアント PC に書き出すことができます。書き出したデータは、Excel など CSV/SYLK 形式を読み込めるアプリケーションで表示 / 編集することができます。

- 1 [エクスポート] ボタンをクリックします。

#### エクスポートの選択

エクスポートダイアログが表示されます。

- 2 エクスポート形式を設定し、[OK] ボタンをクリックします。

エクスポート対象：「表示項目のみ」を選択すると、Web 照会画面に表示中のデータを書き出します。「全ての項目」を選択すると、Web 照会画面に表示していないデータも書き出します。

エクスポート形式：「Excel 形式」を選択すると、.xls 形式、.xlsx 形式または.xlsx 形式で書き出します。レポート設計者があらかじめ書き出し用のファイルを登録している場合、[エクスポート対象]、「項目名を書き出す」は設定できません。

「CSV 形式」を選択すると、カンマ区切りテキストで書き出します。「SYLK 形式」にすると EXCEL で読み込んだ時に 0 で始まる数字を正しく読み込める形式で書き出します。

項目名を書き出す：チェックマークを付けると、表の項目名を書き出します。

文字コード：「CSV 形式」「SYLK 形式」の場合のファイルの文字コードを指定します。

エクスポート形式「Excel 形式(xlsx, xlsx)」の使用可 / 不可を切り替えたい場合には、別途設定が必要となります。『導入の手引き』の『環境設定』『bi\_appldefinc.xml』節をご参照いただくか、管理者へご連絡ください。

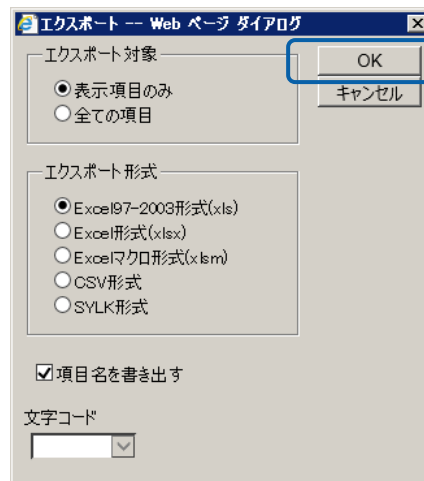

形式の設定

ファイルダウンロードのダイアログが表示されます。

[保存] ボタンをクリックします。

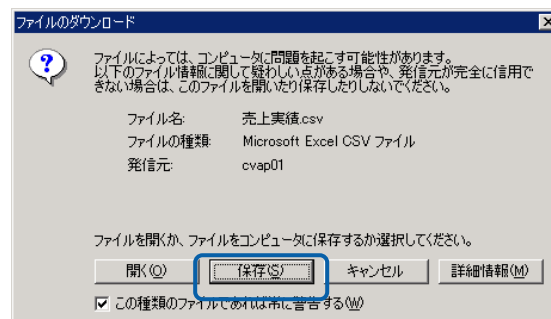

ファイルダウンロードのダイアログ

ファイルの保存画面が表示されます。

[開く] ボタンをクリックすると、XLS/XLSX/XLSM/CSV/SYLK データをアプリケーションですぐに開いて表示することができます。CSV/SYLK データを開くアプリケーションは、クライアントにインストールされているアプリケーションによって異なります。

- 3 保存する場所を選択してファイル名を入力し、[保存] ボタンをクリックします。

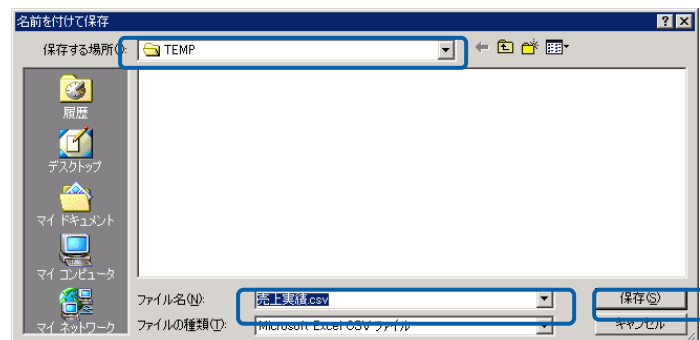

ファイルの保存

XLS、XLSX、XLSM、CSV、または SYLK 形式でデータが保存されます。

## 4.2 表示の設定

Web 照会画面で [ 表示設定 ] ボタンをクリックすると、表示設定ダイアログが表示されます。この画面で、Web 照会画面の照会結果の各項目の表示形式をカスタマイズすることができます。

カスタマイズした設定を一時的に適用して、ダイアログを閉じます。他の定義を実行するまで有効です

設定を適用せずにダイアログを閉じます

カスタマイズした設定をユーザーの個人設定として保存します

設定を定義設計時の状態に戻します

小計 / 中計 / 大計以外のデータ ( 明細 ) の表示・非表示を切り替えます

クリックして属性を設定します ( P96 )

項目名を選択して表示順序を変更します

	表示	集計	項目名
1	<input type="checkbox"/>	BK	店舗コード
2	<input checked="" type="checkbox"/>	BK	店舗名
3	<input type="checkbox"/>	BK	売上日
4	<input type="checkbox"/>	BK	商品コード
5	<input checked="" type="checkbox"/>	BK	商品名
6	<input checked="" type="checkbox"/>	BK	単価
7	<input checked="" type="checkbox"/>	BK	数量
8	<input checked="" type="checkbox"/>	BK	売上金額
9	<input type="checkbox"/>	BK	住所
10	<input type="checkbox"/>	BK	席数
11	<input type="checkbox"/>	BK	従業員数
12	<input type="checkbox"/>	BK	店長名

表示設定画面

### 個人設定について

個人設定を持つユーザーが当該の定義を実行した際、カスタマイズした表示設定が適用されます。

保存した個人設定を破棄して、定義の表示設定を適用したい場合には、[ デフォルトに戻す ] ボタンでリセットした状態で、[ 保存する ] ボタンをクリックします。また、定義を編集して項目が変化した場合、個人設定は破棄されます。

個人設定は保存したユーザー、定義に対してのみ有効となります。定義に変更を加えず別名保存した場合、新しい定義に個人設定は引き継がれません。

個人設定機能の有効 / 無効を切り替えたい場合には、別途設定が必要となります。『導入の手引き』の『環境設定』 『bi\_appldefinc.xml』をご参照いただくか、管理者へご連絡ください。

## 4.3 URL コピー

照会定義実行画面で[URL コピー]ボタンをクリックすると、照会定義実行画面の URL をクリップボードにコピーすることができます。

クリップボードにコピーされた URL をブラウザのアドレスバーに入力すると、照会定義実行画面が表示されます。ログインしていない場合には、ログイン画面が表示され、ログイン後に照会定義実行画面に移動します。

「個人レポート」メニュー下の照会定義は URL コピーできません。

## 4.4 印刷

PrintPro 2.0 Web 印刷を利用すると、照会結果を帳票として印刷することができます。

PrintPro 2.0 Web 印刷が設定されている場合、[印刷] ボタンが表示されており、このボタンをクリックすると帳票を印刷することができます。

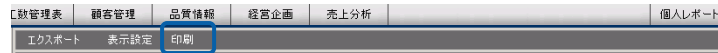

[印刷] ボタン

初めて[印刷]ボタンをクリックしたときは、PrintPro 2.0 Web 印刷セットアップ画面が表示されます。その場合は、画面の指示に従って PrintPro 2.0 Web 印刷をインストールしてください。（詳細については PrintPro 2.0 Web 印刷のマニュアル参照）

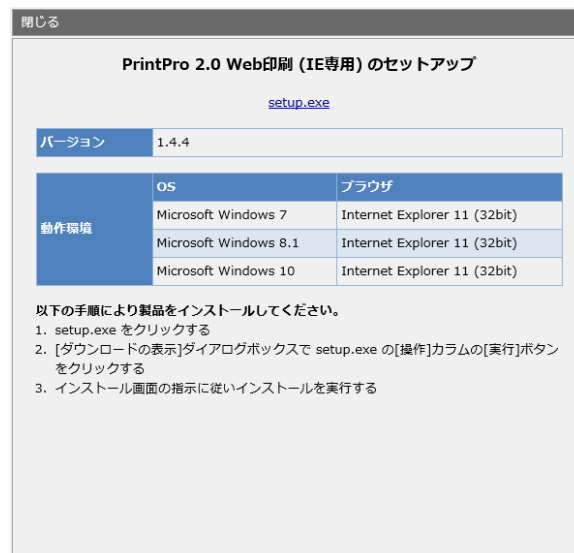

PrintPro 2.0 Web 印刷セットアップ画面

## 4.5 列項目の固定、行項目の固定

照会定義実行画面で[列項目の固定]ボタン（[列項目の固定解除]ボタン）、[行項目の固定]ボタン（[行項目の固定解除]ボタン）をクリックすると、表の列項目ヘッダ、行項目ヘッダの固定状態を切り替えることができます。

標準表形式の場合、[行項目の固定]ボタン（[行項目の固定解除]ボタン）は表示されません。

付

録

リファレンス

# 1 @関数リファレンス

ここでは、照会定義の作成時に使用できる関数を記載します。

## 1.1 数値関数

### @MOD 剰余

書式：@MOD(引数 1, 引数 2)

引数 1：数値項目

引数 2：数値定数

説明：引数 1 を引数 2 で割った余りを返します。

例： @MOD([売上金額.売上トランザクション^J#WFLIB],1000)

### @INT 整数化

書式：@INT(引数 1)

引数 1：数値項目、または数字文字列を持つ項目、または数値項目の演算式

説明：引数 1 の整数部を返します。小数部は切り捨てられます。

例： @INT([売上金額.売上トランザクション^J#WFLIB]/1000)

### @VALUE 数字文字列を数値に変換

書式：@VALUE(引数 1)

引数 1：数字文字列を持つ項目

説明：引数 1 の項目を整数 14 桁、小数 4 桁までの数値に変換します。

AS400、DB2、SQLServer は、初期設定では、以前のバージョンとの互換のため、整数値への変換となります。小数桁が必要な場合は、「@VALUE(引数 1, 引数 2, 引数 3)」をご使用ください。

例： @VALUE([売上年月.売上トランザクション^J#WFLIB])

書式：@VALUE(引数 1, 引数 2, 引数 3)

引数 1：数字文字列を持つ項目

引数 2：精度整数（有効桁数：p）

引数 3：位取り整数（小数点桁数：s）

説明：引数 1 の項目を整数 p-s 桁、小数 s 桁までの数値に変換します。

AS400、DB2、SQLServer、MySQL、PostgreSQL のみ設定が有効になります。

例： @VALUE([売上年月.売上トランザクション^J#WFLIB],15,2)

#### @ROUND 四捨五入

書式： @ROUND(引数 1,引数 2)

引数 1： 数値項目、または数値項目の演算式

引数 2： 四捨五入する位。正の値は小数以下、負の値は整数以上の指定です。

説明： 引数 1 の値を引数 2 の位で四捨五入します。

例： @ROUND([売上金額.売上トランザクション^J#WFLIB]/1000,2)

#### @ROUNDUP 切り上げ

書式： @ROUNDUP(引数 1,引数 2)

引数 1： 数値項目、または数値項目の演算式

引数 2： 切り上げる位。正の値は小数以下、負の値は整数以上の指定です。

説明： 引数 1 の値を引数 2 の位で切り上げます。

例： @ROUNDUP([売上金額.売上トランザクション^J#WFLIB]/1000,2)

#### @ROUNDDOWN 切り捨て

書式： @ROUNDDOWN(引数 1,引数 2)

引数 1： 数値項目、または数値項目の演算式

引数 2： 切り捨てる位。正の値は小数以下、負の値は整数以上の指定です。

説明： 引数 1 の値を引数 2 の位で切り捨てます。

例： @ROUNDDOWN([売上金額.売上トランザクション^J#WFLIB]/1000,2)

## 1.2 文字列関数

#### @CONCAT 文字列連結

書式： @CONCAT(引数 1,引数 2...,引数 N)

引数 1～引数 N： 文字項目、または文字列

説明： 引数に指定されたすべての文字列を連結します。

例： @CONCAT([商品コード.売上トランザクション^J#WFLIB],'-0001')

#### @SUBSTR 文字列の切り出し

書式： @SUBSTR(引数 1,引数 2,引数 3)

引数 1： 文字列項目

引数 2： 切り出す最初の文字位置

引数 3 : 切り出す文字数

説明 : 引数 1 の文字列の引数 2 の位置から引数 3 の文字数を切り出します。

例 : @SUBSTR([住所.店舗マスター^J#WFLIB],1,6)

AS/400 での全角文字を含む場合、開始位置や文字数にシフトイン/シフトアウト記号も文字数に含まれるように指定してください。また、データベースサーバーの種類や OS/400 のバージョン、PTF レベルによっては、全角文字を 1 文字または 2 文字と数えます。実行して確認の上、ご使用ください。

#### @TEXT 文字列へ変換

書式 : @TEXT(引数 1)

引数 1 : 数値項目、数値式、または日付時刻項目

説明 : 引数 1 の項目の型桁に合わせて文字列に変換します。

例 : @TEXT([店舗コード.店舗マスター^J#WFLIB])

#### @LENGTH 文字列の長さ

書式 : @LENGTH(引数 1)

引数 1 : 文字項目

説明 : 引数に指定された文字列の長さを数値で返します。

例 : @LENGTH([商品コード.売上トランザクション^J#WFLIB])

#### @LEFT 文字列の切り出し

書式 : @LEFT(引数 1,引数 2)

引数 1 : 文字項目

引数 2 : 左端から切り出す文字数

説明 : 引数 1 の文字列を左端から引数 2 の文字数を切り出します。

例 : @LEFT([商品コード.売上トランザクション^J#WFLIB],3)

#### @RIGHT 文字列の切り出し

書式 : @RIGHT(引数 1,引数 2)

引数 1 : 文字項目

引数 2 : 右端から切り出す文字数

説明 : 引数 1 の文字列を右端から引数 2 の文字数を切り出します。

例 : @RIGHT([商品コード.売上トランザクション^J#WFLIB],3)

## 1.3 日付関数

### @YEAR 日付の年

書式：@YEAR(引数 1)

引数 1：日付項目、または日付時刻項目

説明：引数 1 の日付の年の部分を数値で返します。

例： @YEAR([売上年月日.売上トランザクション^J#WFLIB])

### @MONTH 日付の月

書式：@MONTH(引数 1)

引数 1：日付項目、または日付時刻項目

説明：引数 1 の日付の月の部分を数値で返します。

例： @MONTH([売上年月日.売上トランザクション^J#WFLIB])

### @DAY 日付の日

書式：@DAY(引数 1)

引数 1：日付項目、または日付時刻項目

説明：引数 1 の日付の日の部分を数値で返します。

例： @DAY([売上年月日.売上トランザクション^J#WFLIB])

### @HOUR 時刻の時

書式：@HOUR(引数 1)

引数 1：時刻項目、または日付時刻項目

説明：引数 1 の時刻の時の部分を数値で返します。

例： @HOUR([入力日時.売上トランザクション^J#WFLIB])

### @MINUTE 時刻の分

書式：@MINUTE(引数 1)

引数 1：時刻項目、または日付時刻項目

説明：引数 1 の時刻の分の部分を数値で返します。

例： @MINUTE([入力日時.売上トランザクション^J#WFLIB])

### @SECOND 時刻の秒

書式：@SECOND(引数 1)

引数 1：時刻項目、または日付時刻項目

説明：引数 1 の時刻の秒の部分を数値で返します。

例： @SECOND([入力日時.売上トランザクションヘジ#WFLIB])

**@NOW****現在日時**

書式： @NOW(引数 1,引数 2,引数 3,引数 4,引数 5,引数 6,引数 7)

引数 1：表現形式(省略可。省略時は"YYYYMMDDhhmmss"と見なされる)

引数 2：年の加算値(省略可。正の値は未来、負の値は過去)

引数 3：月の加算値(省略可。正の値は未来、負の値は過去)

引数 4：日の加算値(省略可。正の値は未来、負の値は過去)

引数 5：時の加算値(省略可。正の値は未来、負の値は過去)

引数 6：分の加算値(省略可。正の値は未来、負の値は過去)

引数 7：秒の加算値(省略可。正の値は未来、負の値は過去)

説明： 現在日付時刻に、引数 2～7 の値を加算した日付時刻を引数 1 の形式で表した文字列で返します。引数はすべて省略可能です。

引数 1 の文字列形式に使用される以下の文字は、年月日時分秒を表す予約文字です。

予約文字以外はそのまま出力されます。年は西暦です。

Y 年を表す記号

M 月を表す記号

D 日を表す記号

h 時を表す記号

m 分を表す記号

s 秒を表す記号

YY は年 2 桁、YYYY は年 4 桁で表現されます。M～s は 1 桁の場合は 1 桁で表現され、2 桁の場合は 2 桁で表現されます。MM～ss は 1 桁の場合は先頭に 0 が付いた 2 桁で表現され、2 桁の場合は 2 桁で表現されます。

バージョン 5.3 より、引数 4 に 'F' (月初日を表す)、'L' (月の末日を表す) の文字列が使用できるようになりました

例： 現在日付時刻が 2003 年 7 月 20 日 9 時 15 分 5 秒の場合

@NOW() 20030720091505

@NOW("YYYYMMDD") 030720

@NOW(-1) 20020720091505 (前年)

@NOW(0,-1,0) 20030620091505 (前月)

@NOW("YYYYMMDD",0,-1) 20030620 (前月)

@NOW("YYYY/MM/DD hh:mm") 2003/07/20 09:15

@NOW("YYYY/MM/DD",0,1,'F3') 2003/08/04 (翌月の四日)

'F'はバージョン 5.3 より対応)

@NOW("YYYY/MM/DD",0,1,'L')      2003/08/31 (翌月の末日)

'L'はバージョン 5.3 より対応

#### @DAYOFWEEK      曜日 (数字)

書式 : @DAYOFWEEK(引数 1)

引数 1 : 日付項目、または日付時刻項目

説明 : 引数 1 の曜日を数値 (1~7) で返します。(日曜日:1)

例 : @DAYOFWEEK([入力日時.売上トランザクション^J#WFLIB])

#### @DAYOFWEEKJ      曜日 (日本語)

書式 : @DAYOFWEEKJ(引数 1)

引数 1 : 日付項目、または日付時刻項目

説明 : 引数 1 の曜日を日本語 (日~土) で返します。

例 : @DAYOFWEEKJ([入力日時.売上トランザクション^J#WFLIB])

#### @DAYOFWEEKE      曜日 (英語)

書式 : @DAYOFWEEKE(引数 1)

引数 1 : 日付項目、または日付時刻項目

説明 : 引数 1 の曜日を英語 (SUN~SAT) で返します。

例 : @DAYOFWEEKE([入力日時.売上トランザクション^J#WFLIB])

#### @DATE      日付型変換 (文字列)

書式 : @DATE(引数 1)

引数 1 : 文字項目、または文字列

説明 : 引数 1 を日付型に変換して返します。

	10 桁	19 桁
DB2 MySQL	YYYY-MM-DD	YYYY-MM-DD hh:mm:ss
AS/400	YYYY-MM-DD	YYYY-MM-DD-hh.mm.ss または YYYYMMDDhhmmss
ORACLE MS SQL Server PostgreSQL	YYYY/MM/DD	YYYY/MM/DD hh:mm:ss

例 : @DATE([売上日-文字列 19 桁.売上トランザクション^J#WFLIB])

**@IDATE 日付型変換 (数値) \***

\* この関数を使用する場合、データベースにユーザー定義関数の登録が必要です。(『導入の手引き』の『ユーザー定義関数の登録』章 参照)

\* (バージョン 5.0.2 から) この関数に Access は対応していません。

書式: @IDATE(引数 1)

引数 1: 数値項目、または数値項目の演算式 (3~8 桁)

説明: 引数 1 を日付型に変換して返します。

年が 0~49 の場合は +2000、年が 50~99 の場合は +1900 します。

例: @IDATE([売上日-数値 8 桁.売上トランザクション^J#WFLIB])

123        2000-01-23

991212    1999-12-12

**@TIMESTAMP 日付時刻型変換 (文字列)**

書式: @TIMESTAMP(引数 1)

引数 1: 文字項目、または文字列 (19 桁)

説明: 引数 1 を日付時刻型に変換して返します。

DB2	YYYY-MM-DD hh:mm:ss
MySQL	
AS/400	YYYY-MM-DD-hh.mm.ss または YYYYMMDDhhmmss
ORACLE	YYYY/MM/DD hh:mm:ss
MS SQL Server	
PostgreSQL	

例: @TIMESTAMP([売上日-文字列 19 桁.売上トランザクション^J#WFLIB])

**@ITIMESTAMP 日付時刻型変換 (数値) \***

\* この関数を使用する場合データベースにユーザー定義関数の登録が必要です。(『導入の手引き』の『ユーザー定義関数の登録』章 参照)

\* (バージョン 5.0.2 から) この関数に Access は対応していません。

書式: @ITIMESTAMP (引数 1)

引数 1: 数値項目、または数値項目の演算式 (9~14 桁)

説明: 引数 1 を日付時刻型に変換して返します。

例: @ITIMESTAMP([売上日-数値 14 桁.売上トランザクション^J#WFLIB])

**@DIFFDATE** 2つの日付の差の日数

書式：@DIFFDATE(引数1,引数2)

引数1：日付項目、または日付時刻項目

引数2：日付項目、または日付時刻項目

説明：2つの日付の差の日数を返します。

例：@DIFFDATE([入力日時.売上トランザクション^J#WFLIB],[売上日時.売上トランザクション^J#WFLIB])

**@DIFFMONTH** 2つの日付の差の月数

書式：@DIFFMONTH(引数1,引数2)

引数1：日付項目、または日付時刻項目

引数2：日付項目、または日付時刻項目

説明：2つの日付の差の月数を返します。

例：@DIFFMONTH([入力日時.売上トランザクション^J#WFLIB],[売上日時.売上トランザクション^J#WFLIB])

**@DAYS** 年度開始月日からの日数 \*

\* この関数を使用する場合データベースにユーザー定義関数の登録が必要です。（『導入の手引き』の『ユーザー定義関数の登録』章 参照）

\* （バージョン 5.0.2 から）この関数に Access は対応していません。

書式：@DAYS(引数1,引数2,引数3)

引数1：日付項目、または日付時刻項目

引数2：年度の開始月

引数3：年度の開始日

説明：年度開始月日からの日数を返します。

例：@DAYS([売上日時.売上トランザクション^J#WFLIB],4,1)

**@DAYOFYEAR** その年の1月1日からの日数

書式：@DAYOFYEAR(引数1)

引数1：日付項目、または日付時刻項目

説明：1月1日からの日数を返します。

例：@DAYOFYEAR([入力日時.売上トランザクション^J#WFLIB])

**@WEEKS** 年度開始月日からの週数 \*

\* この関数を使用する場合データベースにユーザー定義関数の登録が必要です。（『導入の手引き』の『ユーザー定義関数の登録』章 参照）

\* (バージョン 5.0.2 から) この関数に Access は対応していません。

書式: @WEEKS(引数 1, 引数 2, 引数 3)

引数 1: 日付項目、または日付時刻項目

引数 2: 年度の開始月

引数 3: 年度の開始日

説明: 年度開始月日からの週数を返します。(週の開始は日曜日です)

例: @WEEKS([入力日時.売上トランザクション^J#WFLIB],4,1)

#### @WEEKOFMONTH その月の 1 日からの週数

書式: @WEEKOFMONTH(引数 1)

引数 1: 日付項目、または日付時刻項目

説明: その月の 1 日からの週数を返します。(週の開始は日曜日です)

例: @WEEKOFMONTH([入力日時.売上トランザクション^J#WFLIB])

#### @WEEKOFYEAR その年の 1 月 1 日からの週数

書式: @WEEKOFYEAR(引数 1)

引数 1: 日付項目、または日付時刻項目

説明: その年の 1 月 1 日からの週数を返します。(週の開始は日曜日です)

例: @WEEKOFYEAR([入力日時.売上トランザクション^J#WFLIB])

#### @DATEADD 時間間隔を加算

書式: @ DATEADD (引数 1, 引数 2, 引数 3)

引数 1: 日付項目、または日付時刻項目

引数 2: 追加する時間間隔 (数値定数)

引数 3: 追加する時間間隔の単位

説明: 引数 1 に引数 3 で指定した時間間隔で引数 2 を追加して返します。

引数 3 の時間間隔の単位に使用される以下の文字は、年月日時分秒を表す予約文字です。

Y 年を表す記号

M 月を表す記号

D 日を表す記号

h 時を表す記号

m 分を表す記号

s 秒を表す記号

例: @DATEADD ([入力日時.売上トランザクション^J#WFLIB],5,'Y')

## 1.4 集計関数

### @COUNT 集計された件数

書式：@COUNT(引数 1)

引数 1：項目

説明：引数 1 の項目が集計された件数を返します。

検索条件で集計キーが指定されていない場合は全体の件数が返されます。集計ごとの件数を返すには、検索条件の再計算項目に@COUNTを含む追加項目を指定してください。

例： @COUNT([商品コード.売上トランザクション^J#WFLIB])

### @AVG 平均

書式：@AVG(引数 1)

引数 1：数値項目

説明：引数 1 の項目の集計された平均値を返します。

検索条件で集計キーが指定されていない場合は全体の平均値が返されます。集計ごとの平均を返すには、検索条件の再計算項目に@AVGを含む追加項目を指定してください。

例： @AVG([数量.売上トランザクション^J#WFLIB])

### @MAX 最大

書式：@MAX(引数 1)

引数 1：項目

説明：引数 1 の項目の集計された最大値を返します。

検索条件で集計キーが指定されていない場合は全体の最大値が返されます。集計ごとの最大値を返すには、検索条件の再計算項目に@MAXを含む追加項目を指定してください。

例： @MAX([数量.売上トランザクション^J#WFLIB])

### @MIN 最小値

書式：@MIN(引数 1)

引数 1：項目

説明：引数 1 の項目の集計された最小値を返します。

検索条件で集計キーが指定されていない場合は全体の最小値が返されます。集計ごとの最小値を返すには、検索条件の再計算項目に@MINを含む追加項目を指定してください。

例： @MIN([数量.売上トランザクション^J#WFLIB])

**@SUM 合計**

書式：@SUM(引数 1)

引数 1：数値項目

説明：引数 1 の項目の集計された合計値を返します。

検索条件で集計キーが指定されていない場合は全体の合計値が返されます。集計ごとの合計を返すには、検索条件の再計算項目に@SUMを含む追加項目を指定してください。

例： @SUM([数量.売上トランザクション^J#WFLIB])

**@LISTAGG 複数レコードの連結結果**

書式：@LISTAGG(引数 1, 引数 2, 引数 3, 引数 4)

引数 1：連結する項目

引数 2：区切り文字（文字列定数）

引数 3：並び替えのキーとなる項目。省略可能

引数 4：昇順/降順（文字列定数"ASC"、または"DESC"のいずれか）。省略可能

説明：引数 1 の項目を集計し、引数 2 の文字で連結した結果の文字列を返します。

検索条件で集計キーが指定されていない場合は全体の連結結果が返されます。集計ごとの結果を返すには、検索条件の再計算項目に@LISTAGGを含む追加項目を指定してください。

連結するレコードの順序を制御したい場合には、引数 3、引数 4 を指定します。引数 3 には並び替えのキーとなる項目を、引数 4 には昇順 ("ASC") か降順 ("DESC") をそれぞれ指定します。引数 4 を省略した場合、順序は昇順となります。

@LISTAGG 関数は以下のデータベース製品でのみご利用いただけます。

製品名	バージョン
IBM DB2 for Linux UNIX and Windows	9.7 以降
Oracle Database	11g R2 以降
MySQL	5.0 以降
PostgreSQL	9.1 以降

例： @LISTAGG([商品名.商品マスター^J#WFLIB], ", ")

テーブル「商品マスター」のレコード「商品名」を「、」で連結します。

（結果例：ブレンドコーヒー、アメリカンコーヒー、アイスコーヒー、モカ）

## 1.5 その他の関数

### @CASE 分岐

書式 : @CASE(引数 1, 引数 2, 引数 3, …)

引数 1 : 項目

引数 2 : 比較値

引数 3 : 結果値

説明 : 引数 1 の項目が引数 2 の比較値と等しいときは引数 3 の結果値を返します。同様に、引数 1 の項目が引数 4 の比較値と等しいときは引数 5 の結果値を返します。

引数が偶数個の場合、最後の値が ELSE 値になります。

例 : @CASE([商品名.商品マスター^J#WFLIB], 'コカコーラ', '清涼飲料水', 'アサヒビール', '酒')

### @IF 分岐

書式 : @IF(引数 1, 引数 2, 引数 3, 引数 4, 引数 5)

引数 1 : 項目

引数 2 : 比較条件

引数 3 : 項目

引数 4 : 真結果値

引数 5 : 偽結果値

説明 : 引数 1 と引数 3 を引数 2 の比較条件で比較し、真であれば引数 4 の値を、偽であれば引数 5 の値を返します。

引数 2 に使用できる比較条件は以下の通りです。

'=' : 引数 1 と引数 3 が等しいときに真

'<>' : 引数 1 と引数 3 が異なるときに真

'>' : 引数 1 が引数 3 より大きいときに真

'<' : 引数 1 が引数 3 より小さいときに真

'>=' : 引数 1 が引数 3 と等しい、または引数 3 より大きいときに真

'<=' : 引数 1 が引数 3 と等しい、または引数 3 より小さいときに真

例 : @IF([売上年月.売上トランザクション^J#WFLIB], '>=', 20000101, '21 世紀', '20 世紀')

(バージョン 4.2 より) NULL 値との比較が可能になりました。

NULL 値との比較には、引数 2 に '=' (イコール) を指定し、引数 3 を省略します。

@IF(項目, '=',, 項目が NULL 値である場合の値, 項目が NULL 値でない場合の値)

例 : @IF([売上年月.売上トランザクション^J#WFLIB], '=',, [売上年月.売上トランザクション^J#WFLIB], 0)

**@DECRYPT 暗号複合化**

書式 : @DECRYPT(引数 1, 引数 2)

引数 1 : 項目

引数 2 : 暗号キー

説明 : DB2/UDB の ENCRYPT()関数で暗号化されたデータを複合します。

**DB2/UDB のみ対応**

例 : @DECRYPT([パスワード.従業員マスター^J#WFLIB], 'NaisyoKey')

**@USER ユーザー情報**

書式 : @USER(引数 1)

引数 1 : 数値項目 (0 ~ 10)

説明 : ログインユーザー情報を返します。

- 0 : ユーザーID
- 1 : 社員コード
- 2 : 社員姓
- 3 : 社員名
- 4 : 社員姓カナ
- 5 : 社員名カナ
- 6 : メール1
- 7 : 会社コード
- 8 : 会社略称
- 9 : 組織コード
- 10 : 組織略称

例 : @USER(2) 山田

@USER(6) t\_yamada@jbcc.co.jp

## 1.6 INPUT 関数

@INPUT 関数を使用すると、Web 照会画面上に検索条件を入力する欄を表示させることができます。

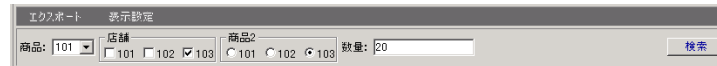

検索条件入力欄

### @INPUT

書式：@INPUT(@専用関数(引数), @専用関数(引数)..., デフォルト値)

複数の@専用関数を使用する場合は、カンマで区切って設定します。

また、@INPUT 関数には、以下の@INPUT 専用関数があります。

一つの@INPUT 関数に複数の@INPUT 専用関数を持たせることは可能ですが、同じ@INPUT 専用関数を複数持たせることはできません。

同じ関数を複数使用する場合には、@INPUT 関数を複数設定する必要があります。

### @NAME("表示名")

検索条件入力欄に表示される項目名称(表示名)を指定します。@NAME を省略すると項目名+ : がデフォルト値となります。@NAME を指定すると、指定された文字列で項目名称が表示されます。項目名称は、" (ダブルクォート) または ' (シングルクォート) で囲む必要があります。

### @GUIDE("最下行に表示するテキスト")

検索条件入力欄にフォーカスしたときに表示されるガイド文字列を指定します。ガイド文字列は、" (ダブルクォート) または ' (シングルクォート) で囲む必要があります。

### @CONDITION(0 または 1)

引数として 1 を指定すると、照会実行時に検索条件を選択できるようになります。0 を指定すると照会実行時に選択できなくなります。1 つの定義ファイル中に複数の@INPUT が存在する場合、1 つでも@CONDITION(1)があると、検索条件入力欄に検索条件が表示されます。特定の@INPUT だけ検索条件を選択させたくない場合、@CONDITION(0)を使用します。

### @SEQ(表示順序番号)

1 つの定義ファイル中に複数の@INPUT が存在する場合、その表示順序を指定します。@SEQ で指定された番号が昇順に表示されます。表示順序番号は、1 ~ 32767 までの数値を指定できます。@SEQ 指定のない項目は、@SEQ 指定のある項目の次に表示されます。表示順序番号の 10 の位以上が異なる場合、Web 照会画面では@INPUT の入力域が次の行に表示されます。表示順序番号で 1000 の位が異なる場合には、Web 実行画面では@INPUT の入力域が異なる枠組みで表示されます。

**@ENABLE(引数 1)**

引数 1 : 0~7 までの数字

引数として 3 を指定すると、検索条件と入力域が有効になります (デフォルト)。

引数として 1 を指定すると、検索条件は選択不可、入力域は入力可能になります。

引数として 2 を指定すると、検索条件は選択可能、入力域は入力不可になります。

引数として 0 を指定すると、検索条件は選択不可、入力域は入力不可になります。

引数に 4 を加えて指定すると、入力域に値が入力されていなくても、実行ボタンを押せるようになります。値を入力しなかった検索条件は、検索の指定がないものとして無視されます。

詳細は、以下の表を参照ください。

引数	入力域への入力	検索条件の選択	空欄での検索実行
0	×	×	×
1		×	×
2	×		×
3			×
4	×	×	
5		×	
6	×		
7			

**@WIDTH(幅の数字)**

入力域を指定したピクセル数の幅にします。

複数の @WIDTH がある場合、一番幅の広い値になります。

**@SEL(選択値 1, 選択値 2,...)**

入力域を選択値の中から選択するドロップダウンリストにします。

選択値が文字の場合は、各選択値を" (ダブルクォート) または' (シングルクォート) で囲む必要があります。初期値は、@INPUT のデフォルト値が使用されます。@INPUT のデフォルト値が選択値にない場合は、選択値 0 として選択リストの最初に追加されます。@INPUT のデフォルト値が指定されていない場合、選択値 1 が使用されます。

表示する内容と値として使う内容が異なる場合、各選択値を" (ダブルクォート) または' (シングルクォート) で囲み、"表示名;値"のように、表示名と値の間を;(セミコロン)で区切ってください。

**@SEL2(選択値 1, 選択値 2,...)**

入力域を選択値の中から複数選択可能なリスト表示にします。

選択値が文字の場合は、各選択値を" (ダブルクォート) または' (シングルクォート) で囲む必要があります。初期値は、@INPUT のデフォルト値が使用されます。@INPUT のデフォルト値が選択値にない場合は、選択値 0 として選択リストの最初に追加されます。@INPUT のデフォルト値が指定されていない場合、選択値 1 が使用されます。

表示する内容と値として使う内容が異なる場合、各選択値を" (ダブルクォート) または' (シングルクォート) で囲み、"表示名;値"のように、表示名と値の間を;(セミコロン)で区切ってください。

この関数は「追加項目」で使用することができません。

**@SELDB("メニュー名","フォルダー名","照会定義名","フィールド名")**

入力域を選択値の中から選択するドロップダウンリストにします。

選択値は、引数で指定された「メニュー」の「フォルダー」に存在する「照会定義」の結果の「フィールド」で指定された列の値が使用されます。メニュー名、フォルダー名、照会定義名、フィールド名の各引数は" (ダブルクォート) または' (シングルクォート) で囲む必要があります。初期値は、@INPUT のデフォルト値が使用されます。@INPUT のデフォルト値が選択値にない場合は、選択値 0 として選択リストの最初に追加されます。@INPUT のデフォルト値が指定されていない場合、選択値 1 が使用されます。

表示する内容と値として使う内容が異なるフィールドの場合、"表示フィールド名;値フィールド名"のように、表示名と値の間を;(セミコロン)で区切ってください。

最大 2 0 0 0 件まで表示されます。

**@SELDB2("メニュー名","フォルダー名","照会定義名","フィールド名")**

入力域を選択値の中から複数選択可能なリスト表示にします。

選択値は、引数で指定された「メニュー」の「フォルダー」に存在する「照会定義」の結果の「フィールド」で指定された列の値が使用されます。メニュー名、フォルダー名、照会定義名、フィールド名の各引数は" (ダブルクォート) または' (シングルクォート) で囲む必要があります。初期値は、@INPUT のデフォルト値が使用されます。@INPUT のデフォルト値が選択値にない場合は、選択値 0 として選択リストの最初に追加されます。@INPUT のデフォルト値が指定されていない場合、選択値 1 が使用されます。

表示する内容と値として使う内容が異なるフィールドの場合、"表示フィールド名;値フィールド名"のように、表示名と値の間を;(セミコロン)で区切ってください。

最大 2 0 0 0 件まで表示されます。

この関数は「追加項目」で使用することができません。

**@CHECKBOX(選択値 1, 選択値 2...)**

入力域を選択値の中から選択するチェックボックスにします。

選択値が文字の場合は、各選択値を" (ダブルクォート) または' (シングルクォート) で囲む必要があります。初期値は、@INPUT のデフォルト値が使用されます。

表示する内容と値として使う内容が異なる場合、各選択値を" (ダブルクォート) または' (シングルクォート) で囲み、"表示名;値"のように、表示名と値の間を;(セミコロン)で区切ってください。

チェックボックスにチェックを付けた状態で表示させたい場合には、@INPUT のデフォルト値に選択値を記述して下さい。

例: @INPUT(@CHECKBOX("A;101","B;102","C;103"), "A;101","B;102")

初期状態が、A と B にチェックを付けた状態になります。

複数の選択値にチェックを付けた場合、@INPUT の結果は「1,2,3」や「"A","B","C"」のように選択値をカンマで区切った複数の値となります。

この関数は「追加項目」で使用することができません。

#### @CHECKBOXDB("メニュー名","フォルダー名","照会定義名","フィールド名")

入力域を選択値の中から選択するチェックボックスにします。

選択値は、引数で指定された「メニュー」の「フォルダー」に存在する「照会定義」の結果の「フィールド」で指定された列の値が使用されます。メニュー名、フォルダー名、照会定義名、フィールド名の各引数は" (ダブルクォート) または' (シングルクォート) で囲む必要があります。初期値は、@INPUT のデフォルト値が使用されます。@INPUT のデフォルト値が選択値にない場合は、選択値 0 として選択リストの最初に追加されます。@INPUT のデフォルト値が指定されていない場合、選択値 1 が使用されます。

表示する内容と値として使う内容が異なるフィールドの場合、"表示フィールド名;値フィールド名"のように、表示名と値の間を;(セミコロン)で区切ってください。

最大 100 個まで表示されます。

この関数は「追加項目」で使用することができません。

#### @RADIO(選択値 1, 選択値 2...)

入力域を選択値の中から選択するラジオボタンにします。

選択値が文字の場合は、各選択値を" (ダブルクォート) または' (シングルクォート) で囲む必要があります。初期値は、@INPUT のデフォルト値が使用されます。@INPUT のデフォルト値が指定されていない場合、選択値 1 が使用されます。

表示する内容と値として使う内容が異なる場合、各選択値を" (ダブルクォート) または' (シングルクォート) で囲み、"表示名;値"のように、表示名と値の間を;(セミコロン)で区切ってください。

ラジオボタンが選択された状態で表示させたい場合には、@INPUT のデフォルト値に選択値を記述して下さい。

#### @RADIODB("メニュー名","フォルダー名","照会定義名","フィールド名")

入力域を選択値の中から選択するラジオボタンにします。

選択値は、引数で指定された「メニュー」の「フォルダー」に存在する「照会定義」の結果の「フィールド」で指定された列の値が使用されます。メニュー名、フォルダー名、照会定義名、フィールド名の各引数は" (ダブルクォート) または' (シングルクォート) で

困む必要があります。初期値は、@INPUT のデフォルト値が使用されます。@INPUT のデフォルト値が選択値にない場合は、選択値 0 として選択リストの最初に追加されます。@INPUT のデフォルト値が指定されていない場合、選択値 1 が使用されます。

表示する内容と値として使う内容が異なるフィールドの場合、"表示フィールド名;値フィールド名"のように、表示名と値の間を;(セミコロン)で区切ってください。

最大 1 0 0 個まで表示されます。

#### @CALENDAR("表示形式")

入力域の横に日付選択のカレンダーボタンを表示します。

カレンダーで選択した日付は、表示形式で指定した形式で入力域に設定されます。

表示形式は、"YYYY/MM/DD"のように指定します。Y は年、M は月、D は日を表します。これ以外の文字は、そのまま使用されます。

表示形式	意味
YYYY	年 (0000 ~ 9999)
YY	年 (00 ~ 99)
MM	月 (01 ~ 12)
M	月 (1 ~ 12)
DD	日 (01 ~ 31)
D	日 (1 ~ 31)

#### @LOCALFILE("文字コード","区切り文字","列番号","行数","先頭行を無視する/しない")

ローカル端末に置いてあるファイルの内容を検索条件にする場合に使用します。

文字コード

指定ファイルの文字コードを指定します。

例) 'Shift\_JIS'、'EUC-JP'、'UTF-8'、'GB2312'

区切り文字

指定ファイルの列を分割する区切り文字を指定します。

例) ',' (カンマ)、'¥' (タブ)

列番号

検索条件に使用する列の番号を指定します。

行数

検索条件に使用する行数を指定します。

先頭行を無視する/しない

1(先頭行を無視する)、または 0(先頭行を無視しない)を指定します。

1 を指定すると、先頭行を読み飛ばし、検索条件には使用されません。

検索条件には、「中(複数の値のいずれかに一致する)」や「中以外(複数の値のいずれかに一致しない)」を指定してください。

指定ファイルの内容について

- ・値に区切り文字が含まれる場合は、ダブルクォート文字で囲んでください。

例) abc,ef    "abc,ef"

- ・値にダブルクォート文字が含まれる場合は、ダブルクォート文字を重ねてください。

例) abc"ef    abc""ef

- ・数値項目の検索条件に指定するデータは、ダブルクォート文字で囲まないでください。

スマートフォン版の Web 画面、Excel アドインには対応していません。代わりにテキストフィールドが表示されます。

#### @GET("変数名")

リンク機能で呼び出された定義の、呼び元の値を取得します。

呼び元のリンク変数の名前と同じ変数名の値を取得します。これにより呼び元で選択したレコードの値を使って検索できます。@GET が指定された@INPUT 関数は、呼び元の値が取得できた場合、検索画面には表示されません。全ての@INPUT に@GET が指定され、全ての値が取得された場合は、検索画面が表示されずに直接実行されます。

#### @SET("変数名")

入力された値を指定された変数名で記録します。

#### @UPPER()

入力された文字列を大文字に変換します。

#### @LOWER()

入力された文字列を小文字に変換します。

#### @SHARE("変数名")

複数の@INPUT()が存在する場合、入力域を一つにまとめ、同一内容を入力できるようにします。同じ変数名を使用することで、一つの入力値を複数の@INPUT()で共有します。

@NAME と併用すると、分かりやすくなります。

@ENABLE(7)を設定する場合、同じ変数名を持つ全ての項目に設定する必要があります。

#### @EXCEL("セル位置","書式文字列")

検索条件で入力された値を、エクスポート時に Excel ファイルに書き出します。

( Web 実行画面には表示されません。エクスポート時に、Excel ファイル形式を選択した場合のみ表示されます。「.csv」「.sylk」を選択した場合には表示されません。)

セル位置の書式は以下の通りです。

"A5" ..... EXCEL のセル位置の絶対位置を指定します。

"R5C3" ..... EXCEL のセル位置の絶対位置を指定します。

"R[-2]C[3]" ..... 「Excel ファイル」設定ダイアログで設定した「開始セル」のセル位置からの相対位置を指定します。

書式文字列は、Excel に書き出す内容を指定します。

書式文字列には、%に続く 1 文字の英字で予約された下記のパラメータが設定できます。

%I 項目名

%J 実項目名

%N @NAME で指定された項目名称

%T テーブル名

%L スキーマ名 / ライブラリー名

%O スキーマ名 / オーナー名

%C 検索条件

%V 入力された値

%P 入力された値 (%V と同じ)

%書式以外の文字はそのまま Excel へ書き出されます。%を出力するときは%%と指定します。

セル位置および書式文字列全体は、"(ダブルクオート)または'(シングルクオート)で囲む必要があります。

#### @AUTOPREFIX("接頭辞(N または n)")

検索条件に対して、接頭辞をつけたい場合に使用します。

引数には、"N"または"n"のみ有効です。

SQL Server、Oracle の NVARCHAR、NCHAR 文字列を使用する際、検索文字列を"あいうえお"ではなく、N"あいうえお"と設定したい場合に使用します。

文字列項目以外に設定しても無効になります。

#### @PATTERN(引数 1, 引数 2)

引数 1 : 書式の種類 ("datetime", "number" の 2 種類のうち、いずれかを指定)

引数 2 : 書式文字列

入力された日付文字列や数値の桁数を検査したい場合に使用します。

「検索」ボタンを押したときに入力値を検査し、引数に指定した書式に違反する場合にはメッセージを表示して検索を中止します。

引数 1 に"datetime"を指定した場合、書式の検査に加え、入力値が実在する日付か否かも判別します。

引数 2 (書式文字列) の仕様は以下の通りです。

引数 1	引数 2 に使用可能な書式文字列	許可する入力値
datetime	YYYY	1900 ~ 2099 (年)
	YY	00 ~ 99 (1950 ~ 2049年)
	MM	01 ~ 12 (月)
	DD	01 ~ 31 (日)
	hh	00 ~ 23 (時)
	mm	00 ~ 59 (分)
	ss	00 ~ 59 (秒)
	/ (半角スラッシュ) - (半角ハイフン) . (半角ピリオド) : (半角コロン) (半角スペース)	左に同じ
number	#	任意の数字 (1桁以上)
	0	任意の数字 (1桁)
	. (半角ピリオド)	左に同じ (小数点)

Excel アドインから参照される場合は、@PATTERN は無効となります。

例 1 : @PATTERN("datetime", "YYYY/MM/DD")

入力値が"2015/01/01"の場合は検索を実行し、"2015-01-01" (異なる書式) や "2015/02/29" (存在しない日付) の場合は検索を中止します。

例 2 : @PATTERN("datetime", "MM.DD.YY")

入力値が"01.01.95" (1995年1月1日)、"12.31.49" (2049年12月31日) の場合は検索を実行します。

例 3 : @PATTERN("datetime", "YYYY-MM-DD hh:mm:ss")

入力値が"1900-01-01 00:00:00"や"2099-12-31 23:59:59"の場合は検索を実行し、"2000-01-01 24:00:00" (hhの書式違反)や"2000-01-01" (日付のみ)、"08:45:00" (時刻のみ)の場合は検索を中止します。

例 4 : @PATTERN("number", "#")

入力値が"0"や"15000"など 1 桁以上の整数値の場合は検索を実行し、"-5000" (負数) や"10.5" (小数) の場合は検索を中止します。

例 5 : @PATTERN("number", "#00")

入力値が"000"や"500000"など 3 桁以上の整数値の場合は検索を実行します。

例 6 : @PATTERN("number", "00.000")

入力値が"10.000"や"99.999"など整数 2 桁、小数 3 桁の場合は検索を実行します。

例 7 : @PATTERN("number", "#.#")

入力値が"0.0"や"9999.9999"など整数 1 桁以上、小数 1 桁以上の場合は検索を実行します。

#### @FROM(引数 1, 引数 2, 引数 3)

引数 1 : 英数字列 (同じ文字列を引数に指定した@TOを範囲の終了値として扱います)

引数 2 : 引数 3 の単位 ("year", "month", "day", "hour", "minute", "second", "number" のいずれかを指定)

引数 3 : 範囲の最大幅 (正の整数値を指定します。0 を指定すると範囲は検査せず、開始値と終了値の書式と大小関係のみ検査します)

入力された日付や数値の範囲を検査したい場合に使用します。

「検索」ボタンを押したときに、@FROMを持つ@INPUTの入力値を開始値、@TOを持つ@INPUTの入力値を終了値として範囲を検査し、範囲を超える場合や開始値が終了値より大きい場合にはメッセージを表示して検索を中止します。

@FROM, @TOを持つ@INPUTの入力値は、書式の制約も検査します。

年、月、日の範囲を検査する際には、開始値と終了値の入力文字をYYYY/MM/DDまたはYYYY-MM-DD形式で入力します。

時、分、秒の範囲を検査する際には、開始値と終了値の入力文字をhh:mm:ss形式で入力します。

数値の範囲を検査する際には、開始値と終了値の入力文字を 1 桁以上の整数で入力します

入力書式の制約を変更したい場合には、@PATTERNと併用します (例 2)。

年、月、日、時、分、秒の範囲を検査する際には@PATTERN("datetime", 書式文字列)と、数値の範囲を検査する際には@PATTERN("number", 書式文字列)と併用します。

Excel アドインから参照される場合は、@FROM, @TO は無効となります。

以下の@関数と併用した@INPUTの@FROM, @TO は無効となります。

@SEL, @SEL2, @SELDB, @SELDB2, @CHECKBOX, @CHECKBOXDB,  
@RADIO, @RADIODB, @GET (リンクや@SETによって入力値が渡された場合),  
@SHARE

例 1 :

```
@INPUT(@NAME("期間開始"), @FROM("id1", "year", 3), "2015/01/01")
```

```
@INPUT(@NAME("期間終了"), @TO("id1"), "2017/12/31")
```

"期間開始"の入力値を開始値、"期間終了"の入力値を終了値とした日付の範囲が、3年以内であれば検索を実行し、そうでなければメッセージを表示して検索を中止します。

例 2 :

```
@INPUT(@NAME("期間開始"), @FROM("id1", "day", 30), @PATTERN("datetime",  
"MM/DD"), "04/01")
```

```
@INPUT(@NAME("期間終了"), @TO("id1"), @PATTERN("datetime", "MM/DD"),  
"04/30")
```

MM/DD 書式の"期間開始"と"期間終了"の入力値の範囲が、30日以内であれば検索を実行します。

例 3 :

```
@INPUT(@NAME("開始値"), @FROM("id1", "number", 100), 0)
```

```
@INPUT(@NAME("終了値"), @TO("id1"), 99)
```

整数 1 桁以上の"開始値"と"終了値"の差が、100未満であれば検索を実行します。

#### @TO(引数 1)

引数 1: 英数字列(同じ文字列を引数に指定した@FROMを範囲の開始値として扱います)

詳しい使用方法については、@FROMの項を参照してください。

## ユーザーズマニュアル

2004年 1月 31日 第 1版発行

2019年 7月 10日 第 42版発行

発行 JB アドバンスト・テクノロジー株式会社

お問い合わせ 弊社ホームページより、お問い合わせください。

<https://www.jbat.co.jp/>

本書は著作権上の保護を受けており、本書の全部あるいは一部に関して、JB アドバンスト・テクノロジー株式会社からの文書による許諾を得ず、無断で複写、複製することは禁じられています。また、本書はユーザーへ通知することなく変更される場合があります。

